



GOBIERNO REGIONAL JUNIN

GERENCIA REGIONAL DE PLANEAMIENTO, PRESUPUESTO Y
ACONDICIONAMIENTO TERRITORIAL

SUB GERENCIA DE COOPERACION TECNICA Y PLANEAMIENTO

Memoria Anual 2009



Junín, marzo de 2010

Presentación

El Gobierno Regional, en el año 2009, ha realizado importantes actividades y proyectos con la finalidad de mejorar las condiciones sociales, económicas, ambientales e institucionales en nuestro departamento. Sin lugar a dudas, estas acciones vienen mejorando el bienestar de nuestros pobladores.

No sería posible llevar adelante, sin el compromiso y aporte de entidades del gobierno nacional, gobiernos locales y la sociedad civil. Estos actores, han reafirmado que la primera prioridad es la lucha contra la pobreza, el crecimiento y desarrollo de este ubérrimo departamento.

En ese contexto, de manera muy especial, me complace presentar la **Memoria Anual 2009** del Gobierno Regional Junín, el mismo que sintetiza, la organización, la descripción de los principales proyectos y actividades ejecutadas, la disponibilidad de los recursos presupuestales a nivel regional y finalmente los resultados de los Estados Financieros; aspectos que ponemos a consideración, en el marco de nuestros principios vigentes, el acceso a la información pública y transparente.

Vladimiro Huaroc Portocarrero
Presidente del Gobierno Regional Junín

Índice

Presentación

I.	Base legal de creación	04
II.	Estructura orgánica	04
III.	Visión y misión	04
IV.	Objetivos estratégicos	05
V.	Breve reseña histórica del Gobierno Regional Junín	05
VI.	Principales acciones realizadas por el Gobierno Regional Junín en el ejercicio fiscal 2009	07
A.	Actividades y proyectos para lograr el desarrollo social – Gerencia Regional de Desarrollo Social	07
B.	Actividades y proyectos para alcanzar el desarrollo económico - Gerencia Regional de Desarrollo Económico	50
C.	Actividades y proyectos para mejorar el medio ambiente – Gerencia Regional de Recursos Naturales y Gestión del Medio Ambiente.	74
D.	Obras para el crecimiento de la región – Gerencia Regional de Infraestructura	79
E.	Órganos de asesoramiento y apoyo	110
F.	Situación presupuestal y estados financieros	115

Relación de documentos que sustentan la Memoria Anual 2009

1. Oficio N° 110-2009-D-RED SATIPO; Dirección de la Red Salud de Satipo
2. Oficio N° 152-2010-D-UES JUNIN, Dirección Ejecutiva de la Red de Salud Junín
3. Memorandum N° 047-2010-GRJ/PPR; Procuraduría Pública Regional
4. Reporte N° 028-2010-GRPPAT/SGAT; Sub Gerencia de Acondicionamiento Territorial.
5. Memorando N° 118 – 2010-GRJ-ORAJ; Dirección Regional de Asesoría Jurídica del Gobierno Regional de Junín.
6. Memorando N° 108 -2010-GRJ-ORAJ; Dirección Regional de Asesoría Jurídica
7. Memorando N° 064 – 2010/GGR – ORDITI; Dirección Regional de Desarrollo Institucional y Tecnología de la Información.
8. Memorando N° 103-2010-ORCI; Dirección Regional del Órgano de Control Institucional.
9. Memorando N° 042 – 2010 – GRJ/CR, Secretaría Ejecutiva del Consejo Regional
10. Oficio N° 103 – 2010 – GRJ –CR/SE, Secretaria Ejecutiva del Consejo Regional
11. Reporte N°. 063-2010-GRRNGMA/SGDC, Sub Gerencia de Defensa Civil
12. Oficio N° 0224 -10-DERSJ – UPE – AI, Dirección de la Red de Salud de Jauja
13. Oficio N 167 146-2010-GR-JUNIN/DREM – Dirección Regional de Energía y Minas Junín..
14. Reporte N° 038-2010-PROFOGAL/JPP, Residente del Proyecto Fortalecimiento de la Ganadería Lechera de la Región Junín.
15. Reporte N° 02 – 2010 – GRDE – SGPI/LASF; Coordinación del proyecto Fortalecimiento de las exportaciones de la Región Junín.
16. Oficio N°. 216 – 2010 – DRA – OPAR/J; Dirección Regional de Agricultura Junín.
17. Reporte N°. 001 – 2010 – GRDE – PRODECAP – FAY; Supervisión del Proyecto Desarrollo de Cadenas Productivas.
18. Reporte N° 057-2010-GRJ-DRSJ-DG/OEPE; Dirección Regional de Salud Junín
19. Reporte N°. 056 – 2010 – GRJ – DRSJ – DG/OEPE.
20. Oficio N°0215-2010-DE-HOSP. EC/OPE/HYO; Dirección del Hospital “El Carmen”.
21. Oficio N° 062 -2010 – GRJ-DRSJ-RSVM- DE/OPE; Dirección de la Red de Salud Valle del Mantaro.
22. Oficio N° 244- 2010 – RST/ODI; Director Ejecutivo de la Unidad Ejecutora 404 Salud Tarma.
23. Memorando N° 581-2010 – GRJ – GRDS; Gerencia Regional de Desarrollo Social.
24. Oficio N° 0490 – 2010 – GR –JUNIN – DRTC/15.02; Dirección Regional de Transportes y Comunicaciones
25. Informe N° 007 – 2010 – SGCTP/ PAMC; Informe de Presupuesto Participativo.
26. Reporte N° 049 – 2009 – GRPPAT/SGPT; Sub Gerencia de Presupuesto y Tributación.
27. Oficio N° 633 – 2010 – DREJ/DGI- P – II; Dirección Regional de Educación Junín.
28. Reporte N° 071 – 2010 – GRJ/SGDS; Sub Gerencia de Desarrollo de Satipo
29. Informe N° 040 – 2010 – GRJ/SGDT; Sub Gerencia de Desarrollo de Tarma.
30. Reporte N° 036 2010 –GRJ – GRDS – DRTPE/OTA; Dirección Regional de Trabajo y Promoción del Empleo
31. Reporte N° 025 – 2010 – GR JUNIN/GGR/SGDY – LO; Sub Gerencia de Desarrollo de Yauli.
32. Reporte N° 029- 2010 –GRNNGMA/SGRNMA Sub Gerencia de Recursos Naturales y Medio Ambiente.

33. Reporte N° 031-2010-GR-JUNIN/SGDCH; Sub Gerencia de Desarrollo de Chanchamayo.
34. Reporte N° 9591-2010-GRJ/GRI/SGE; Sub Gerencia de Estudios.
35. Memorando N° 019 – 2010 – GRPPAT/SGIP; Sub Gerencia de Inversión Pública.
36. Reporte N° 20 -2010 – GRJ/GRDS – DRVCSJ; Dirección Regional de Vivienda, Construcción y Saneamiento.
37. Memorando N° 101-2010-GRJ/GRI; Gerencia Regional de Infraestructura del Gobierno Regional de Junín.
38. Reporte N° 011 – 2010 – DIRCETUR – JUNIN/DG; Dirección Regional de Comercio Exterior y Turismo.
39. Oficio N° 171 – DE/HOSP – DAC – HYO – 2010; Dirección del Hospital Daniel A. Carrión – Huancayo.
40. Memorando N° 016 – 2010 – GRPPAT/SGPT; Sub Gerencia de Presupuesto y Tributación.
41. Reporte No. 079 – 2010 – GRPPAT/SGCTP - CTI

Consejo Regional

<i>Sr. Moisés R. Vásquez Caicedo Ayras</i>	<i>: Consejero Prov. de Huancayo</i>
<i>Sra. Julia Camavilca Arzapalo</i>	<i>: Consejero Provincia de Junín.</i>
<i>Sr. Henry B. Rosales Mallqui</i>	<i>: Consejera Provincia de Yauli</i>
<i>Sr. Carlos W. Contreras Cáceres</i>	<i>: Consejero Provincia de Tarma</i>
<i>Sr. Gilder Valerio Machali</i>	<i>: Consejero Provincia de Chanchamayo</i>
<i>Sr. Jaime V. Aquino Aquino</i>	<i>: Consejero Provincia de Concepción</i>
<i>Sra. Dora I. Verástegui Olivera</i>	<i>: Consejero provincia de Jauja</i>
<i>Sr. Venancio V. Cerrón Villaverde</i>	<i>: Consejero Provincia de Chupaca</i>
<i>Sr. Pedro López Cueva</i>	<i>: Consejero por Satipo</i>

Autoridades del Gobierno Regional Junín

Sr. Vladimiro Huaroc Portocarrero
Presidente del Gobierno Regional Junín

Abog. Raúl Robles Echegaray
Vicepresidente del Gobierno Regional Junín

Funcionarios del Gobierno Regional Junín durante el ejercicio fiscal 2009

CPC José Italo Fernández Neciosup
Ing. Gerente General.

Econ. Eduardo Muñoz del Barco
Gerente Regional de Planeamiento, Presupuesto y Acondicionamiento Territorial.

Lic. Walter Angulo Mera
Gerente Regional de Desarrollo Social.

Mg. José Luis Álvarez Ramos
Gerente Regional de Desarrollo Económico.

Econ. Walter López Rosales
Gerente Regional de Recursos Naturales y
Medio Ambiente.

Ing. Franklin Valenzuela Barrantes
Gerente Regional de Infraestructura.

Ing. Hilario Felipe Bravo Pinto
Director General Regional de Auditoría Interna.

Lic. Luis Salazar Fano
Director General Regional de Administración y Finanzas.

Abog. Carlos Domingo García Pacheco
Director General Regional de Asesoría Jurídica.

Sub Gerencia de Cooperación Técnica y Planeamiento

B/. Eco. Julio R. Meza Sulluchuco
Sub Gerente de Cooperación Técnica y Planeamiento

Julio A. Matos Gilvonio.
Estela Baldeón Hormaza.
Rosa I. Camborda Maraví.
Gerson F. De La Cruz Ordaya.
Plinio Mejía Castañeda.

Elaborado por:

- *Eco. Estela E. Baldeón Hormaza*
- *Eco. Julio A. Matos Gilvonio*
- *Eco. Gerson F. De La Cruz Ordaya*

I. Base legal de creación

El Gobierno Regional de Junín basa su creación en la Ley No. 27867 – Ley Orgánica de Gobiernos Regionales y su modificatoria Ley No. 27902.

II. Estructura orgánica

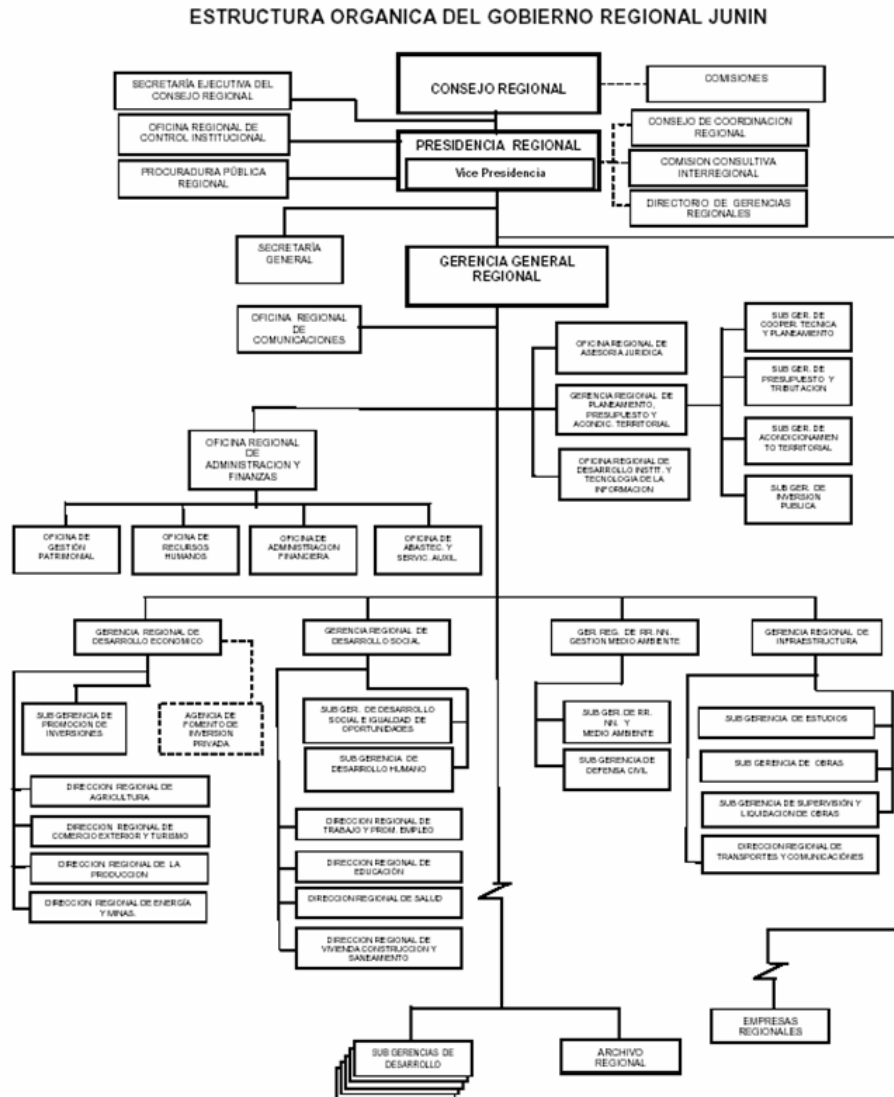

III. Visión y misión

A. Visión al 2010

Ha fortalecido el liderazgo en la conducción del desarrollo de la región Junín, ha mejorado la prestación de sus servicios, viene promoviendo la generación de empleo productivo y digno, con un sistema democrático en relaciones laborales, ha logrado el desarrollo humano mediante una educación integral, adecuada y especializa atención de la salud, viene impulsando exitosamente las exportaciones, el desarrollo turístico sostenible, la competitividad, artesanía de calidad, el desarrollo sostenido de la actividad minero energético, pesquera, la

industria y agricultura con productores organizados; cuenta con adecuados servicios de transportes y comunicaciones; muy hábil en la consecución y manejo de recursos financieros; con personal fortalecido en sus capacidades, dispuestos al cambio y a los nuevos retos del mundo globalizado.

B. Misión del pliego 450 – Gobierno Regional Junín

Institución pública descentralizada con autonomía política, económica y administrativa; que planifica, conduce, promueve y fortalece el servicio del patrimonio documental de la Nación, brinda un hogar sustituto, a nuestra niñez en estado de abandono moral y material; promueve y diseña programas de fomento de un sistema de relaciones laborales a través de la concertación laboral; el mejoramiento de la calidad educativa, mediante un currículo pertinente, con el soporte técnico necesario en la gestión pedagógica institucional y administrativa, con docentes innovadores; y trabajo concertado de la sociedad educadora; la gestión y prestación de servicios de promoción, prevención, recuperación y rehabilitación de la salud con tecnología disponible, red de servicios, equipamiento necesario y atención oportuna; el comercio, turismo, artesanía, electricidad, hidrocarburos, minería, asuntos ambientales, pesquería, industria, transportes y comunicaciones, agricultura; para contribuir al desarrollo integral y sostenible, con eficiencia, eficacia, equidad y transparencia; en beneficio de los pobladores de la región.

IV. Objetivos estratégicos

Objetivo general 1. Mejorar las condiciones sociales de la población para reducir los niveles de pobreza.

Objetivo general 2. Consolidar el desarrollo productivo con valor agregado.

Objetivo general 3. Proteger y conservar la biodiversidad y los recursos naturales.

Objetivo general 4. Fortalecer el proceso de descentralización y las instituciones para elevar el nivel de eficiencia y eficacia.

Objetivo general 5: Elevar la calidad e impacto de las actividades y de las inversiones regionales.

V. Breve reseña histórica del Gobierno Regional Junín

A lo largo de la historia de nuestro país, se han experimentado diversas formas de descentralización del Poder del Estado, con la peculiaridad de avanzar y retroceder que no practican la consolidación de un país descentralizado.

Fueron instaladas formas de gobiernos diversos, pasando por Organismos de Desarrollo, Corporaciones de Desarrollo, Consejos Transitorios de Administración Regional. Estas entidades tenían una peculiaridad, que sus titulares siempre fueron designados y cambiados desde el poder central o gobierno de turno instalado en la ciudad de Lima, sin mayor autonomía ni poder de decisión.

A finales de los años 80, se intentó una vez más descentralizar, creándose los Gobiernos Regionales, sobre la base de unir a diferentes departamentos, definición realizada desde una óptica política, que a los pocos años de haberse iniciado, fue desarticulado.

En el año 2003, se conformaron los nuevos Gobiernos Regionales, creados sobre la base de los departamentos existentes, los mismos que tras un proceso eleccionario se eligió, un presidente regional, proceso de descentralización que aún continúa hasta la actualidad.

Frente a ello, nuestro departamento no fue ajeno a este tipo de experiencias, hechos que podemos detallar cronológicamente:

Gobierno Regional Andrés Avelino Cáceres.- Instalado el año de 1988. El presidente fue el Sr. Julio Tarazona Padilla.

Organismo de Desarrollo del Gobierno Regional.- Instalado el año 1990, presidido por el Sr. Rolando Palacios.

Oficina Sub Regional de Desarrollo.- Instalado el año 1991, cuyos presidentes fueron:

Sr. Luis Goytozolo Ríos.
Sr. Reineyro Mejía Usandivaras.
Sr. Manuel Castillo Castillo.
Sr. Manuel Avellaneda Indacochea.
Sr. Gustavo Romero Gálvez.

Consejo Transitório de Administración Regional.- Instalado el año 1992, cuyos presidentes fueron:

Sra. Lucila Shinshato de Shimabukuro.
Sr. Juan Gil Ruiz.
Sr. Winston Figueroa Retiz.
Sr. Remigio Sardón Franco.
Sr. Julio César Tapia Silguera.
Sr. Luis Calmell del Solar.
Sr. César Paredes Piana.
Sr. Edgardo Mosqueira Medrano.
Sr. Amaru López Benavidez.
Sr. Humberto Jinez Arroyo.
Sr. Manuel Duarte Velarde.
Sr. Ricardo Orlando Aquino Castro.
Sr. Pedro Parco Espinoza.

Gobierno Regional del Departamento de Junín.- Instalado el año 2003. Los presidentes elegidos fueron:

Sr. Manuel Duarte Velarde, años 2003 – 2006.
Sr. Vladimiro Huaroc Portocarrero, años 2007 – 2010.

VI. Principales acciones realizadas por el Gobierno Regional Junín en el ejercicio fiscal 2009

A. Actividades y proyectos para lograr el desarrollo social – Gerencia Regional de Desarrollo Social

1. Promoción y desarrollo social

Esta es una acción que es desarrollada permanentemente por la Gerencia Regional de Desarrollo Social. El responsable de su conducción es el Gerente de esta importante unidad. Tiene como ámbito de acción todo el departamento de Junín, que incluye sus nueve provincias y 123 distritos.

Como logros más importantes se tiene¹:

- Coordinación con diferentes autoridades, funcionarios públicos y privados; para el desarrollo de actividades a favor de la población más necesitada de la Región Junín
- Supervisión y Monitoreo de los Proyectos que desarrolla la Gerencia Regional de Desarrollo Social
- Coordinar con dirigentes de Comunidades Campesinas e Indígenas de la Región para lograr su inclusión en Planes y Proyectos del Gobierno Regional Junín
- Participación en eventos para difundir los proyectos que ejecuta el Gobierno Regional Junín a favor de la población.

Durante el ejercicio fiscal 2009, esta actividad tuvo una asignación presupuestal de S/. 61,560 nuevos soles. Al finalizar el año reportó un gasto de S/. 61,000 nuevos soles, a nivel de giro.

2. Promoción y asistencia social y comunitaria²

Esta actividad, correspondiente a la Gerencia de Desarrollo Social, se desarrolla en el marco del Convenio N° 090-2008-GR-JUNÍN-PR: “Convenio de gestión para el ejercicio de funciones en materia de desarrollo social, igualdad de oportunidades y población”, suscrito entre el Ministerio de la Mujer y Desarrollo Social (MIMDES) y el Gobierno Regional Junín. Por intermedio de esta, se impulsa el proceso de descentralización y la transferencia de funciones y competencias al Gobierno Regional en materia de: desarrollo social, igualdad de oportunidades y población. Su ámbito de acción es todo el departamento de Junín, el que incluye sus nueve provincias y 123 distritos.

Se destacan, entre los logros más importantes, los siguientes:

- Desarrollo y publicación del Plan Regional de Derechos Humanos
- Realización de 03 talleres de capacitación y sensibilización “Políticas Públicas de Juventud en el desarrollo local”
- Realización del II Congreso Regional de Personas con Discapacidad.

¹ Memorando No. 581 – 2010 – GRJ – GRDS. Actividad: “Promoción y desarrollo social”.

² Memorando No. 581 – 2010 – GRJ – GRDS. Actividad: “Promoción y asistencia social y comunitaria”.

- Talleres de sensibilización a los Comités Distritales y Provinciales de Seguridad Ciudadana de las provincias de Chupaca, Jauja, Junín, Tarma y Chanchamayo.
- Realización de la Asamblea del Consejo Regional de Pueblo Indígenas Junín – Selva Central – CORPIJSEC
- Fortalecimiento del Consejo Regional de la Persona Adulta Mayor.
- Conformación de la Mesa contra el Suicidio Infantil.
- Realización de 02 talleres de Presupuesto Participativo para que niños, niñas y adolescentes; opinen acerca de la formulación de proyectos enfocados en ellos.
- Fortalecimiento de la estrategia regional de desarrollo y superación de la pobreza: “Niñas y niños primeros en Junín”
- Publicación de padrón de beneficiarios de programas de complementación alimentaria del año 2008 en la página web del Gobierno Regional Junín.

Durante el año 2009, tuvo una asignación presupuestal de S/. 102,558 nuevos soles. De éste, a diciembre del mismo año, alcanzó una ejecución de S/. 91,500 nuevos soles (a nivel de giro).

Pasacalle en la conmemoración de la “Toma de conciencia del abuso y maltrato en la vejez”



3. Implementación de centros de desarrollo integral para niños y niñas menores de tres años focalizados en la región Junín³.

Este proyecto plantea la creación de veinticuatro centros de estimulación temprana. Muchos de ellos vienen funcionando en zonas de pobreza y pobreza extrema. Con la intervención, se pretende atender de manera integral al 4.3 % de niños de este departamento. Por otro lado, busca garantizar la adecuada atención, de los servicios, de estimulación prenatal en madres gestantes y estimulación temprana para niños y niñas menores de 3 años.

El proyecto interviene en los distritos de: Santo Domingo de Acobamba, San Jerónimo, Colca, Chupaca, Huachac, Chambará, Comas, Santa Rosa de Ocopa, La Oroya, Santa Rosa de Sacco, Sincos, Molinos, Janjaillo, Acolla, Centro Poblado Naranjal, San Luis de Shuaro, Pichanaki, Río Negro, Satipo, Mazamari, Pangoa, Pariahuanca, Ulcumayo y Jauja (AA. HH. Horacio

³ Memorando No. 581 – 2010 – GRJ – GRDS. Proyecto: “Implementación de centros de desarrollo integral para niños y niñas menores de tres años focalizados en la región Junín”.

Zevallos). Se tenderá a 2,900 niñas y niños (entre 0 a 3 años de edad), y 260 madres gestantes.

Este proyecto se inició en junio del año 2006. Está prevista concluir en setiembre del 2010. El costo de inversión, según la pre inversión y estudio definitivo, asciende a S/. 2'998,420 nuevos soles.

Fueron implementados veintidós centros de desarrollo integral, con materiales para sesiones de estimulación temprana, para niños menores de tres años y madres gestantes. La inversión, para este año, fue de S/. 654,712 nuevos soles, **habiendo concluido con la implementación de 22 establecimientos que representa al 100% de la meta física señalada, estando pendiente acciones de sensibilización para el año 2010**



Sesiones de estimulación temprana

4. Seguridad alimentaria nutricional en tres distritos de diferentes pisos ecológicos⁴.

El proyecto empezó a ser implementada el año 2006. Tiene como objetivo principal lograr un adecuado estado nutricional de las familias con niños y niñas menores de cinco años, y madres gestantes. Pretende promover la implementación de paquetes tecnológicos, en el cual, las familias, afianzan sus capacidades productivas. Por otro lado, el proyecto combina y sirve de soporte, de manera simultánea, en el mejoramiento de la disponibilidad, acceso, salud y nutrición materno-infantil.

Los distritos en el cual se implementó el proyecto son: Viques, Molinos, Ulcumayo, Janjaillo y San Ramón (Centro Poblado el Naranjal). Se beneficiaron 733 niños y niñas menores de cinco años, 520 madres gestantes y 523 núcleos familiares.

El costo total del proyecto, con estudio de pre inversión y estudio definitivo, fue de S/. 1'918,057 nuevos soles. De este monto, durante el año 2009 hizo una inversión de S/. 162,871 nuevos soles, con el cual se cubrió el costo total. **Y se logró implementar 05 establecimientos que representa al 100% de las metas físicas del proyecto.**

⁴ Memorando No. 581 – 2010 – GRJ – GRDS. Proyecto: “Seguridad alimentaria nutricional en tres distritos de diferentes pisos ecológicos”.

Entre los logros más importantes, alcanzados durante este año, se tienen los siguientes:

- Implementación y equipamiento de 5 Centros Comunales de seguridad alimentaria nutricional en los distritos de intervención. Cuenta con ocho componentes tecnológicos productivos: crianza de cuyes, crianza de gallinas ponedoras, forraje verde hidropónico, camas de lombricultura (abono orgánico), pastos cultivados, biohuertos a campo abierto, invernaderos - fitotoldos, sistemas de riego por aspersión y pozos tubulares. Adicionalmente cuentan con tres tecnologías de prevención en salud y salubridad: cocinas mejoradas, hornos solares y gas biodigestor.
- Se han constituido 1250 núcleos familiares productivos y de salubridad, repartidos del siguiente modo:
 - ✓ 441 núcleos pecuarios.
 - ✓ 336 núcleos agrícolas.
 - ✓ 473 núcleos de salud y salubridad.
- Es digno de resaltar, con la intervención del proyecto, se ha reducido el índice de desnutrición en 2%.
- Fueron formados, en el manejo de las once tecnologías, cincuenta y ocho “Amautas”, en su mayoría jóvenes beneficiarias.
- Durante la implementación del proyecto, se realizaron cinco ferias gastronómicas, anualmente. Estas ferias, sirvieron de vitrina para exponer la gastronomía en base a los productos obtenidos de los componentes productivos.



Invernadero en plena producción – Viques



Riego por aspersión de pastos cultivados – Ulcumayo

5. Implementación de escenarios saludables y desarrollo de capacidades en los distritos del primer y segundo quintil de pobreza de la región⁵

El principal objetivo de este proyecto es la de mejorar las condiciones sanitarias y espacios saludables, para la salud y el bienestar social, de las familias y la comunidad. Su ámbito de intervención corresponde a dieciséis

⁵ Memorando No. 581 – 2010 – GRJ – GRDS. Proyecto: “Implementación de escenarios saludables y desarrollo de capacidades en los distritos del primer y segundo quintil de pobreza de la región Junín”.

distritos de las provincias Huancayo, Jauja, Junín, Chanchamayo y Satipo. Estos distritos, de acuerdo al Mapa de Pobreza de FONCODES – 2006, están ubicados en los quintiles I y II. Está prevista ser concluida en el mes de junio del año 2011.

El costo del proyecto, según el estudio de preinversión es de 5'485,390 nuevos soles; en tanto que con el estudio definitivo alcanza los S/. 5'575,276 nuevos soles. Durante el año 2009, la inversión ascendió a S/. **2'308,572.00** nuevos soles (a nivel de devengado).

Entre los logros a destacar, alcanzados durante el año 2009, se tienen los siguientes:

- Conformación, ratificación y reconocimiento de dieciséis oficinas de desarrollo local (ODL).
- Conformación, ratificación y reconocimiento de dieciséis equipos técnicos locales (ETL).



Trabajos comunitarios de limpieza



Demostración de lavado de manos en la selva

Habiendo logrado llevar a cabo 18 eventos que representa al 58.06% de las metas físicas programadas.

6. Implementación con material educativo, mobiliarios y desarrollo de capacidades en las instituciones educativas del nivel inicial de los quintiles I y II de pobreza de la región Junín.

Una de las políticas de esta gestión, es la de mejorar el desarrollo socioeconómico de la población a través de la modernización y mejoramiento de la calidad educativa. Frente a ello, a través de este proyecto, se pretende beneficiar a estudiantes de treientos veintiséis instituciones educativas, todos ellos ubicados en los quintiles I y II de pobreza del departamento.

Bajo el marco de las recomendaciones pedagógicas, se adquirirá sobre material didáctico, mobiliario escolar y equipos para laboratorio. El ámbito de intervención del proyecto, corresponde a las nueve provincias del departamento. La meta principal es atender a 124,420 alumnos y 5,238 docentes, durante el horizonte del proyecto.

Con una inversión ascendente a S/. 3'823,089 nuevos soles, durante el año 2009 se adquirió mobiliario escolar en una cantidad de 5785, material didáctico en una cantidad de 326 kits y equipos de cómputo en una cantidad de 978 equipos. Por otra parte, está previsto llevar a cabo la capacitación a docentes. **Habiendo adquirido 7089 módulos educativos que representa al 43.76% de las metas físicas.**

De manera simbólica, se hizo la entrega de material didáctico y mobiliario escolar a cuatro instituciones educativas. Las localidades que fueron elegidas, para el lanzamiento de este proyecto, fueron Huari y Chupuro.



Lanzamiento del distrito en el centro poblado de Huari.



Presidente regional hace entrega simbólica de módulos

Fortalecimiento de desarrollo de capacidades de la sociedad civil y las organizaciones sociales de base para el aprovechamiento de eventos culturales, históricos y cívicos del distrito de Pucará⁶.

Con el proyecto, busca aprovechar adecuadamente los recursos y potencialidades turísticas y culturales con las que cuenta el distrito de Pucará. Uno de los eventos históricos acontecidos es la batalla de Marcavalle y Pucará durante la infausta guerra con Chile.

Cada año, durante el mes de julio, es hecho es escenificado. Este acontecimiento ha incrementado, considerablemente, el número de visitantes (entre ellos turistas) a este distrito. Por otra parte, Pucará, cuenta con un museo, en el cual se exhiben los instrumentos de guerra utilizados por Andrés Avelino Cáceres y sus valientes soldados, durante la Campaña de la Breña.

⁶ Memorando No. 581 – 2010 – GRJ – GRDS. Proyecto: “Fortalecimiento de desarrollo de capacidades de la sociedad civil y las organizaciones sociales de base para el aprovechamiento de eventos culturales, históricos y cívicos del distrito de Pucará”

Frente a ello, y al no estar debidamente capacitadas las organizaciones sociales de base y la sociedad civil, son aprovechados inadecuadamente estos recursos y potencialidades culturales, esperando con la intervención del proyecto, dinamizar la economía de los pobladores de este histórico distrito.

Tiene como área de influencia al distrito de Pucará, el que incluye a las comunidades campesinas de: Patalá, Chucos, Dos de Mayo, Hatunsuclla, Pucapuquio, Marcavalle, Pachachaca, Raquina, Talhuis y Asca. Los beneficiarios directos son 37 organizaciones sociales y los 2770 habitantes de este distrito. El proyecto fue puesta en marcha en mayo del 2009 y está prevista su culminación en diciembre del 2010.

El costo total del proyecto, según la pre inversión, asciende a S/. 419.844 nuevos soles. Durante el ejercicio fiscal 2009, realizó una inversión de S/. 227,075 nuevos soles. **Habiendo llevado a cabo 05 eventos de los 7 programados los cuales representan al 71.42% de avance físico.**

Entre los resultados más resaltantes, alcanzado durante este año, se tienen:

- Desarrolló de seis talleres de conservación del legado cultural y del medio ambiente con las organizaciones sociales de base y la sociedad civil.
- Orientación a doscientas veinte personas, de las diferentes organizaciones sociales de base del distrito, para participar en la escenificación de las batallas de Marcavalle y Pucará.
- Capacitación y organización de cincuenta prestadores de servicio en el distrito de Pucara.
- Escenificación de las batallas de Marcavalle y Pucará, realizada el 12 de julio de 2009, con la participación de 2500 actores y la concurrencia de 10,000 visitantes.
- Realización, cada sábado durante nueve meses, de la feria en el distrito de Pucara cada, con la participación de las comunidades campesinas.
- Reforestación, con 15 mil plantones de diversas especies, en diez comunidades campesinas del distrito de Pucará y asistencia técnica a 600 pobladores.
- Construcción de un local, para el almacenamiento de equipos e indumentaria de las Batallas de Marcavalle y Pucara, con material de la zona.



Escenificación de las batallas de Marcavalle y Pucará. Paraje Chuo Uclo.



Acciones de reforestación en la comunidad campesina de Marcavalle.

7. Dirección Regional de Vivienda, Construcción y Saneamiento Junín

En el marco del Plan Operativo Institucional 2009, esta dirección regional llevó adelante eventos promocionales de vivienda y saneamiento básico. Los eventos promocionales desarrollados fueron: “IV Feria Expo Techo Vivienda”, “Promoción de modelos técnicos de construcción de viviendas”, “Taller Regional de Agua y Saneamiento Rural” y “Fortalecimiento de capacidades para EPS”.

8. Dirección Regional de Educación Junín

Las tres Unidades Ejecutoras que integran el Sector Educación, durante el 2009 contaron con una asignación Presupuestal de S/. 423'032,919 nuevos soles por toda fuente de financiamiento; de los cuales ejecutaron la suma de S/. 419'518,677 nuevos soles en la prestación de los servicios en centros y programas educativos del ámbito regional, asimismo han implementado actividades que buscan lograr una educación de calidad; entre las mas saltantes podemos citar las siguientes:

✓ Desarrollo de educación inicial

Este nivel educativo, es impartido en todo el departamento de Junín, en sus nueve provincias como son: Huancayo, Chupaca, Concepción, Jauja, Tarma, Yauli, Junín, Satipo y Chanchamayo y los 123 distritos. Fueron atendidos 25,361 estudiantes escolarizados y 13,331 estudiantes no escolarizados, de un total de 81,578 niños de 3 a 5 años. La cobertura educativa neta, para dicho año, alcanzó el 49.7% y la cobertura educativa bruta alcanza el 50.19%. Esta cobertura es menor al registrado el año 2008, que fue del 51.3%. Esta información puede ser corroborada mediante el levantamiento oportuno de dos informaciones estadísticas: ESBAS y Censo Escolar 2009.

El indicador, niños estudiando en horas lectivas, es del 97% de 970 horas programadas para el 2009. El financiamiento de la actividad asciende a la suma de S/. 25'995,671 nuevos soles. Respecto a la ampliación de servicios educativos, en este programa, en 30 centros de educación inicial no se logró la meta esperada debido a la falta de disponibilidad de plazas.

✓ Desarrollo de educación primaria

En el nivel educativo de primaria, dictado en las nueve provincias de este departamento, atendió a 156,630 estudiantes escolarizados, de una población de 175,356 niños. Se alcanzó una cobertura educativa neta de 89.1% y una cobertura educativa bruta de 100%. Esta información fue captada del levantamiento de informaciones estadísticas programadas ESBAS y Censo Escolar. La cobertura educativa, con respecto año 2008, descendió, en aquella ocasión fue del 95.1%.

El indicador, niños estudiando en horas lectivas es del 98%, de 1,170 horas previstas para el año 2009. Se ejecutó un presupuesto de S/. 37'170,289 nuevos soles. Cabe precisar que el requerimiento de plazas docentes fue atendido mediante el proceso de racionalización.

✓ **Desarrollo de educación secundaria**

El nivel educativo secundario, dictado a nivel de las nueve provincias de este departamento, se atendió a 98,849 estudiantes escolarizados menores, 1,372 adultos y 95 estudiantes no escolarizados; de una población de 149,034 niños en edad escolar. La cobertura educativa neta fue de 73.3% y una cobertura educativa bruta de 81.49%. Respecto del cumplimiento de las horas lectivas, se alcanzó el 95% de 1,270 horas anuales programadas. Para el cumplimiento de esta actividad se contó con un presupuesto ejecutado de S/. 5'241,439.59 nuevos soles.

✓ **Desarrollo de educación superior**

El nivel educativo superior no universitario, igualmente es dictado a nivel de las nueve provincias del departamento de Junín. Se atendió a 11,014 estudiantes, de los cuales 949 de formación magisterial y 10,040 en formación tecnológica. Durante este año, concluyeron la educación superior el 32.8% de los estudiantes.

El indicador, horas lectivas, fue cumplido en un 98%. El presupuesto ejecutado para la actividad alcanzó la suma de S/ 37'170,289 nuevos soles.

El requerimiento de plazas docentes fue atendido mediante el proceso de racionalización.

✓ **Desarrollo de educación técnico productiva**

En lo concerniente a formación ocupacional, dictado también en las nueve provincias del departamento, fueron atendidos 3,171 estudiantes escolarizados, equivalente al 88.1% de estudiantes atendidos. El resultado del indicador horas lectivas, presenta una ejecución del 90% en relación al programa.

Respecto al indicador “alumnos productivos aptos para ingresar al mercado laboral”, sólo se obtuvo el 20%, del programado (60%). Acuden a centros de trabajo solo el 33% de los egresados. El costo de la actividad asciende a S/. 3'252,350 nuevos soles.

✓ **Desarrollo de educación especial**

En lo referente a la formación de la educación especial, este es dictado en el ámbito del departamento de Junín. Beneficia a 264 estudiantes escolarizados y 251 no escolarizados, mostrando durante el 2009 una cobertura educativa del 50% de estudiantes. El presupuesto ejecutado fue de S/. 2'411,409 Nuevos soles.

✓ **Capacitaciones sobre estrategias pedagógicas y diversificación curricular a los especialistas, directores y docentes a nivel regional**

Esta capacitación se realizó en el dictado del desarrollo curricular, elementos y perspectivas curriculares del DCN de Educación Básica Regular. Asimismo realizó prácticas



de acciones de supervisión, monitoreo y acompañamiento. Fue dictado en el ámbito de las provincias de Huancayo y Chanchamayo, buscando la participación de 250 participantes. Se logró capacitar a 50 docentes, 92 personas miembros del ETR, para la mejora del aprendizaje de los estudiantes en comunicación integral y lógico matemática, y 39 especialistas capacitados.

Estos eventos permiten que los docentes laboren en aulas identificadas con los estudiantes, el compromiso de los integrantes del Equipo Técnico Regional en replicar lo aprendido, y el compromiso de los docentes en aplicar el Diseño Curricular Nacional y la Diversificación Curricular en Educación Básica Regular. El costo del evento ascendió a la suma de S/ 3,494 nuevos soles.

✓ **Escuelas productoras y emprendedoras en las instituciones educativas de la jurisdicción de la Región Junín**

En este evento, participaron 129 instituciones educativas de 08 provincias del departamento, correspondiente al nivel de educación secundaria. Benefició a 16,125 estudiantes en la actividad de Escuelas Productoras y Emprendedoras. Esta actividad es un escenario de aprendizaje, en el cual se integran las actividades pedagógicas en torno a las actividades productivas (transformación de productos). El estudiante aprende a desarrollar sus capacidades cognoscitivas mediante la interrelación del medio ambiente y la construcción de su conocimiento; logra desarrollar sus habilidades creativas, emprendedoras y empresariales; permitiéndole además el desarrollo de los contenidos de las áreas curriculares. El costo del evento asciende a la suma de S/. 10,000 nuevos soles.



10. Dirección Regional de Salud

Esta Dirección Regional, conformada por 09 unidades ejecutoras, durante el año 2009 tuvo un presupuesto que alcanzó la suma de S/ 160'020,839 nuevos soles, en tanto que la ejecución fue de S/. 151'916,280 nuevos soles. Sus esfuerzos están orientados a la lucha de muchas enfermedades que aún aquejan a la sociedad. A continuación se presentan los más importantes logros:

✓ **Calificación de municipios saludables**



En el marco de las políticas públicas saludables y prioridades sanitarias de la región Junín, se ha implementado el sistema de vigilancia comunal, en sus diferentes fases. La fase de sensibilización y organización, fue implementada, en el ámbito de los establecimientos de salud, de las micro redes de Huancayo,

Chupaca, Concepción, Tarma, Yauli La Oroya, Junín, Satipo, Jauja, Chanchamayo; distritos: Huancayo, Chupaca, Chilca, Concepción, Chupaca, Canipaco, Comas, Huaricolca, Tapo, Junín, Ulcumayo, San Ramón, San Luis de Shuaro, Perené, Pichanaki, Satipo, Rio Negro, San Martín de Pangoa, Mazamari, Jauja, Acolla, Llocllapampa, Yauyos. Se logró la calificación de 33 municipios saludables, 34 instituciones y 2,729 familias y viviendas saludables. Contó con un presupuesto ejecutado de S/. 103,500.00 nuevos soles.

✓ **Inspecciones a establecimientos farmacéuticos: farmacias, boticas, servicios de farmacia, droguerías.**

Durante el año 2009 se desarrollaron 362 inspecciones en los establecimientos farmacéuticos que almacenan, distribuyen, comercializan y dispensan productos farmacéuticos y afines. El propósito de estas inspecciones es garantizar el cumplimiento de las buenas prácticas de almacenamiento, y asegurar que los productos farmacéuticos y afines, a



los que accede la población, sean seguros y eficaces. Fueron inspeccionados 219 establecimientos en la provincia de Huancayo, 57 establecimientos en la provincia de Chanchamayo, 23 establecimientos en la provincia de Tarma, 17 establecimientos en la provincia de Jauja, 11 establecimientos en la provincia de Yauli, 07 establecimientos en Concepción, 02 establecimientos en Junín y ninguna en la provincia de Chupaca. Se contó con un presupuesto de S/. 13,698 nuevos soles y se recaudó S/. 110,243 nuevos soles por las multas

✓ **Programa Estratégico de Salud Materno Neonatal.**

Busca garantizar la ejecución de una serie de productos sanitarios que, según los modelos causal y explicativo, contribuyen al logro de la reducción de la muerte materna como expresión de la mejora de la salud materno neonatal. Se atendió a 24,684 gestantes y 20,685 recién nacidos durante el año 2009 en los diferentes establecimientos de salud. Contó con un presupuesto (ejecutado) de S/ 190,777 nuevos soles.

El año 2008 se ha establecido la siguiente línea de base:

Razón de mortalidad materna por 100 mil nacidos vivos	Razón de Muerte Materna	112,9 x 100,000 nacidos vivos
Tasa de mortalidad neonatal por mil nacidos vivos	Tasa de Muerte Neonatal	19,4 x mil

% del indicador programado a mejorar en el ejercicio fiscal 2009

Razón de mortalidad materna por 100 mil nacidos vivos	Razón de Muerte Materna	102 x 100 000 nacidos vivos
Tasa de mortalidad neonatal por mil nacidos vivos	Tasa de Muerte Neonatal	19,4 x mil

% del indicador logrado durante el ejercicio fiscal 2009

Razón de mortalidad materna por 100 mil nacidos vivos	Razón de Muerte Materna	89.9 x 100000 nacidos vivos
Tasa de mortalidad neonatal por mil nacidos vivos	Tasa de Muerte Neonatal	10,1 x mil

Durante este año, se logró reducir en un 20% la razón de muerte materna con respecto al año anterior. Cabe indicar que no se toma en cuenta la posibilidad de subregistro en zonas de escaso acceso, de lo cual no se tiene oficialmente ningún % sobre el cuál hacer dicho cálculo.



Con respecto al Indicador de muerte neonatal, se tomo la línea de base de ENDES 2007. El cálculo para el año 2009 se tomo de los informes operacionales de la DIRESA Junín y se obtuvo una tasa de mortalidad neonatal de 10.1 x mil para dicho año. Asimismo, es importante precisar que se tiene una Implementación parcial de la metodología para la elaboración del Presupuesto por Resultados, fundamentalmente en las unidades ejecutoras de salud, quienes aún no han terminado de realizar el cálculo exacto de cuánto actualmente se invierte en el desarrollo de las Finalidades/Productos del Programa Estratégico. Contando con un escaso presupuesto, sin embargo se viene implementando actividades de control. Se han programado actividades de control (monitoreo, evaluación y supervisión) a las Unidades Ejecutoras de nuestro ámbito, para vigilar y reforzar esta estrategia. Se han implementando las casas de espera adecuada a su cultura. Asistencia técnica a las redes de salud para una mejor planificación de metas físicas y su correlato presupuestal según la metodología del PpR.

✓ **Equipamiento del servicio de emergencia (conglomerado de proyectos)**

Se busca mejorar la capacidad resolutive del servicio de emergencia de 05 hospitales de las ciudades de Huancayo, Tarma, Satipo, Chanchamayo y Jauja; y centros de salud de Pichanaki y El Tambo. Beneficia a 640,400 pobladores, con una inversión de S/. 46,7880 nuevos soles.



✓ **Equipamiento del Área Funcional de Atención de Emergencia (Conglomerado de Proyectos)**



Se busca mejorar la capacidad resolutive del servicio de emergencia del Hospital El Carmen y Centros de Salud: Pangoa, Perené, Carhuamayo, Ulcumayo, Concepción y Chupaca. Beneficia a una población de 183,347 personas.

Se realizó con una inversión de S/. 1'269,468 nuevos soles.

✓ **Hospital Daniel Alcides Carrión**

El Hospital “Daniel Alcides Carrión” de Huancayo, en el año 2009, ha logrado la ejecución de importantes actividades y proyectos, los cuales vienen mejorando sustancialmente las condiciones socio-económicas de la población. La memoria Anual 2009, es un documento resume y describe las principales actividades y proyectos ejecutadas durante el año; así como el número de beneficiarios directos. Esta acción es concordante con los Lineamientos de Política en Salud 2002-2012 y el Plan Nacional Concertado aprobado en el año 2007.

- Reducción de la desnutrición crónica infantil
- Disminución de la mortalidad materna
- Disminución de la mortalidad infantil
- Control de las enfermedades transmisibles
- Control de las enfermedades crónicas y degenerativas

- **Vigilancia y control epidemiología**

Consiste en formular e implementar normas y directivas de vigilancia y control de epidemias, de situación intrahospitalarias y extrahospitalaria, monitoreo del sistema de notificaciones de información epidemiológicos, vigilancia activa y pasiva de las infecciones intrahospitalarias asociadas a factores de riesgo, vigilancia de epidemias y la actividad de saneamiento ambiental. Su ámbito de atención es el departamento de Junín y otros como Pasco, Huancavelica y Huánuco. Se hizo una ejecución, durante el ejercicio 2009, un total de S/. 139,911.18 nuevos soles, alcanzando los logros y resultados siguientes:



- Se implementó las normas y directivas de vigilancia y control de epidemias, situación intrahospitalarias y extrahospitalaria.
- Se monitoreo del sistema de notificaciones de información epidemiológicos
- La vigilancia fue activa y pasiva de las infecciones intrahospitalarias asociadas a factores de riesgo.
- Se logró controlar la epidemia de influenza

- **Servicios generales**

Consiste en ejecutar el mantenimiento preventivo y correctivo de los equipos e infraestructura. Durante el ejerció 2009, se realizaron acciones de mantenimiento de los equipos, adecuación de ambientes y pisos; para cuyo efecto se ha ejecutado



un presupuesto de S/. 469,089 Nuevos Soles.

Se mantiene un déficit de personal profesional y técnico especializado en mecánica, electrónica y limitado presupuesto para cubrir el conjunto de necesidades.

- Apoyo alimentario para grupos en riesgo

Consiste en alimentar a los pacientes en proceso de rehabilitación y recuperación, y a las personas que realizan guardias hospitalaria. Durante el ejercicio 2009, se atendieron casos según la prescripción médica y la demanda de la población del departamento de Junín y otras. Se hizo una ejecución presupuestal de S/. 457,937.97 nuevos soles. Se contrató técnicos en nutrición; sin embargo se mantiene el déficit de personal profesional y técnico por limitaciones presupuestales.



- Atención especializada de la salud

Consiste en garantizar el acceso a la atención de salud con énfasis en la población vulnerable. Ejecutado durante el ejercicio 2009, con un presupuesto total de S/. 7'843,991 nuevos soles, el mismo que ha permitido los logros y resultados siguientes:

- Atención de 81,566 consultas externas
- Atención de 15,600 de emergencias y urgencias de salud
- Atención de 1,460 casos de cuidados intensivos
- Atención de 75,190 hospitalizaciones
- Atención de 3,080 intervenciones quirúrgicas
- Atención de 2,200 sesiones en los servicios de salud.

Sin embargo, se mantienen dificultades como: equipos obsoletos, infraestructura inadecuada, déficit de personal profesional y técnico especializado, y déficit presupuestario para la compra de nuevos equipos y de última generación.

- Equipamiento en sala de operaciones

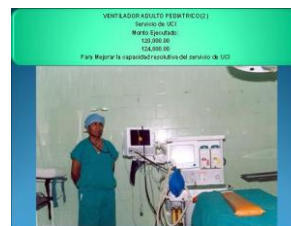



- Mejora de la oferta de los servicios de salud

Consiste en ofertar los servicios de la atención de salud, garantizando una adecuada atención especializada, de acuerdo a la demanda de la población vulnerable. Durante el ejercicio 2009, se ha ejecutado un presupuesto total de S/. 765,3200 nuevos soles, el mismo que ha permitido una atención adecuada a los pacientes en proceso de rehabilitación y recuperación, provenientes de los departamentos de Junín, Pasco, Huancavelica y Huánuco.

Persisten algunas dificultades como: infraestructura inadecuada, equipos obsoletos, déficit de personal profesional y técnico especializado, y déficit presupuestario para reparar ambientes y reponer equipos de última generación



- Servicios de apoyo al diagnóstico y tratamiento

Consiste en el servicio de apoyo y especializado de diagnóstico por imágenes; atención de medicamentos y análisis de laboratorio. El nivel de influencia es el departamento de Junín y otros como Pasco, Huancavelica y Huánuco. Se ejecutó durante el año 2009, con presupuesto total ascendente a S/. 793,063.29 nuevos soles; el mismo que ha permitido la obtención de los siguientes logros:

- 15,400 exámenes de diagnóstico por imágenes.
- 150,000 recetas atendidas – brindar una adecuada dispensación de medicamentos.

- 124,700 exámenes y análisis de laboratorio

Se mantienen algunas dificultades como: infraestructura inadecuada, equipos obsoletos en diagnóstico para imágenes y laboratorio, déficit de personal profesional y técnico especializado, y déficit de presupuestario para reponer equipos de última generación



- **Programa estratégico articulado nutricional**

Mejorar la alimentación y nutrición del menor de 36 meses

Hogares adoptan prácticas saludables para el cuidado infantil y adecuada alimentación para el menor de 36 meses. La atención se realiza según lo demandado por la población del departamento de Junín y otros como Pasco, Huancavelica y Huánuco. Durante el año 2009 se ejecutó un presupuesto de S/. 696,334 nuevos soles; el mismo que ha permitido los logros siguientes:

- 650 niños protegidos con vacuna completa
- 700 niños con CRED completo según edad
- 150 niños con suplemento de hierro y vitaminas

- **Reducción de la morbilidad en IRA, EDA y otras enfermedades prevalentes**

Diagnóstico y tratamiento IRA, EDA, entre otras enfermedades prevalentes en el departamento. Esta se realiza según la demanda de la población del departamento de Junín y otros como Pasco, Huancavelica y Huánuco. Se hizo una ejecución presupuesto total de S/. 145,272 nuevos soles, habiendo logrado las siguientes metas:

- 2,021 casos atendidos de IRA
- 876 casos atendidos de EDA
- 400 casos con complicaciones atendidos de IRA
- 131 casos con complicaciones atendidos de EDA

- **Reducción la incidencia de bajo peso al nacer**

Mejorar nutrición de gestantes, según la demanda de la población la demanda de la población del departamento de Junín y otras zonas como Pasco, Huancavelica y Huánuco. Durante el año 2009, se ejecutó un presupuesto de S/. 41,595 nuevos soles, el mismo que ha permitido alcanzar el siguiente logro:

Atención de 300 madres gestantes con suplemento de hierro y ácido fólico.

- **Programa estratégico materno neonatal**

Reducción de la morbilidad y mortalidad neonatal

Acceso de neonatos a servicios como: atención normal con capacidad resolutive para atender complicaciones neonatales y cuidados intensivos neonatales. La atención se realiza según la demanda de la población del departamento de Junín y otros como Pasco, Huancavelica y Huánuco. Durante el año 2009 se ejecutó un presupuesto total de S/. 31,976 nuevos soles, el mismo que ha permitido alcanzar el logro siguiente:

- 2,479 Casos de atención al recién nacido normal (87.17%)

- **Población con conocimientos en salud sexual y reproductiva y que accede a métodos de planificación familiar**

Acceso a métodos de planificación familiar y a servicios de consejería en salud sexual y reproductiva. La atención se realiza según la demanda de la población del departamento de Junín y otros como Pasco, Huancavelica y Huánuco. Durante el año 2009, se ejecutó un presupuesto de S/. 50,828 nuevos soles, con los cuales se han alcanzado los siguientes logros:

- 3,158 parejas protegidas a través de métodos de planificación familiar.
- 3,158 atenciones sobre servicios de consejería en salud sexual y reproductiva

- **Reducción de la morbilidad y mortalidad materna**

Acceso de gestante a servicios: atención prenatal de calidad; de las complicaciones según capacidad resolutive; atención del parto calificado y puerperio, normal y complicado y referencia y contra referencia materna y neonatal, según demanda de la población de la región Junín y otros departamentos como Pasco, Huancavelica y Huánuco, durante el año 2009, se ejecuto un presupuesto total de S/. 629,893.38 nuevos soles, que han sirvo para obtener los logros siguientes:



- Atención y control de 300 gestantes - Atención Pre Natal Reenfocada.
- Atención de 250 gestantes – atención de gestantes con complicaciones.
- 800 casos de atención de parto normal
- 1,600 casos de atención de parto complicado no quirúrgico
- 600 casos de cesárea – Atención de parto complicado quirúrgico
- 2,700 casos de atención del puerperio
- 250 casos de atención de puerperio con complicaciones
- 20 casos de atención obstétrica en unidad de cuidados intensivos.

- **Reducción de la morbilidad y mortalidad neonatal**

Acceso de neonatos a servicios: atención neonatal normal; atender complicaciones neonatales y cuidados intensivos neonatales, según

demanda de la población de la Región Junín y otros departamentos como, Pasco, Huancavelica y Huánuco, durante el año 2009, se ejecutó un total de presupuesto ascendente a S/. 629,893.38 nuevos soles, habiendo obtenido los siguientes logros al 96.95%:

- 430 atenciones del recién nacido con complicaciones.
- 176 atenciones del recién nacido con complicaciones y requieren de cuidados intensivos neonatales UCIN

✓ **Inversiones 2009**



✓ **Hospital “El Carmen”**

- **Vigilancia de los riesgos para la salud**

Durante el año 2009 se realizaron 52 acciones orientadas a la prevención, control de riesgos y daños a la salud de las personas, a través de la vigilancia y control epidemiológico, el control de las infecciones intra hospitalarias y control de bioseguridad. Benefició a los pobladores de la región central, quienes acuden al hospital. El presupuesto ejecutado fue de S/. 117,439 nuevos soles. Entre los principales logros se puede citar: la adquisición de equipos médicos como los ventiladores mecánicos, la monitorización del sistema de notificación e información epidemiológica, así como la vigilancia a la pandemia de la Influenza AH1N1.

- **Servicios generales**

Servicios de apoyo realizados por el personal del hospital como son: lavandería, costurería, transporte, vigilancia, limpieza y mantenimiento general. Estos están orientados al cuidado y protección de la infraestructura física del hospital "El Carmen". Entre los logros alcanzados tenemos: mantenimiento de los pozos a tierra, mantenimiento y



reparación del techo y cielorraso del centro obstétrico especializado (COE), mantenimiento y reparación del techo de emergencias, mantenimiento y reparación de camas hospitalarias, pintado de la fachada interior del establecimiento, mantenimiento y acondicionamiento de los servicios higiénicos de los servicios de hospitalización,



mantenimiento y remodelación del piso y techo de sala de operaciones, mantenimiento y reparación de la planta de tratamiento de agua. Estas acciones fueron posibles, con un presupuesto ejecutado de S/. 1'256,082 nuevos soles

- **Atención especializada de la salud**

Durante el año 2009, el hospital “El Carmen”, ha brindado servicios de naturaleza especializada como: atención de 51,181 consultas externas, 19,058 atenciones de emergencias y urgencias, 3,076 atenciones en cuidados intensivos, 54,050 hospitalizaciones, 2,356 intervenciones quirúrgicas y 14,765 sesiones de medicina física y rehabilitación. Mediante esta actividad se desarrollan y resuelven problemas de salud especializado, a pacientes que han sido referidos de los diversos establecimientos de salud del ámbito jurisdiccional, por la complejidad de atenciones que requiere el paciente, constituyendo la esencia resolutive de los servicios especializados que brindamos a la población. Durante el citado período se logró un avance del 96.7% con respecto a las metas programadas en todos los servicios especializados, debiendo destacar la atención a hospitalizados, que sobrepasaron las metas programadas, asimismo se han mejorado la sala de espera de pacientes en los consultorios externos, se han mejorado los ambientes de las emergencias con mayores espacios y equipamiento con un presupuesto ejecutado de S/. 6'183,771 nuevos soles.



- Mejora de la oferta de los servicios de salud

Se ha mejorado la infraestructura y mantenimiento de equipos. Fueron reemplazados aquellos que se encontraban calificados como obsoletos. Fueron realizadas 12 intervenciones que coadyuvaron a mejorar la oferta de los servicios especializados de salud y elevar la capacidad resolutive a favor de los pacientes más desprotegidos de bajas condiciones económicas. Entre los logros alcanzados podemos citar: reemplazo de un equipo de electrocardiograma, reemplazo de una centrifuga para laboratorio, reemplazo de una cama para partos, reemplazo de un electro bisturí, reemplazo de un equipo de rayos x, reemplazo de camas hospitalarias, reemplazo de butacas para consultorios externos, mantenimiento y reparación del techo de almacén general, acondicionamiento del ambiente de neonatología. Estas intervenciones fueron posible a la ejecución de un presupuesto de S/ 543,801 nuevos soles



- Servicios de apoyo al diagnóstico y tratamiento

Estas actividades estuvieron dirigidas a brindar ayuda al diagnóstico médico y recomendar un adecuado tratamiento al paciente. Durante el año 2009 se realizaron 15,686 exámenes por imágenes, 109,465 exámenes de laboratorio clínico patológico, así como el suministro y dispensación de los medicamentos, atendiendo 460,643 recetas, que permiten un adecuado tratamiento en la recuperación de la salud de los

pacientes. Estos servicios auxiliares cumplen una función de apoyo de mucha importancia por la complejidad de las atenciones que brindan en nuestro establecimiento. Se ha logrado el 99.2% de la meta programada, así mismo debemos mencionar que estos logros se vieron fortalecidos con la adquisición de equipos de laboratorio, así con el equipo de rayos X. No se deja de mencionar la previsión adecuada y dispensación de los medicamentos, durante las 24 horas del día, y el control por parte del equipo de dosis unitaria. Se realizó una ejecución presupuestal de S/. 1'757,181 nuevos soles.

- **Programa estratégico articulado nutricional**

En el marco del presupuesto por resultados, en cumplimiento de una política pública del Estado peruano, se ha planteado la ejecución del Programa Estratégico Articulado Nutricional. Al respecto se ha establecido el problema de la desnutrición crónica infantil como prioritario. Se busca disminuir la tasa de desnutrición crónica infantil, en menores de 36 meses, así como las causas que la producen, como son la morbilidad de las infecciones respiratorias agudas (IRAS) y las enfermedades diarreicas agudas (EDAS).

Entre los logros alcanzados, durante el año 2009, se tienen: 765 (106% respecto de la meta programada) niños protegidos con vacuna completa, 1155 (128.3%) casos tratados de atención de IRA, 92 (70.8%) casos tratados de IRA con complicaciones, 554 (82.1%) casos tratados de atención de EDA, 192 (76.8%) casos tratados de EDA con complicaciones y 739 (77.8%) niños controlados con CRED completo. Se hizo una ejecución presupuestal de S/. 269,957 nuevos soles.

- **Programa estratégico materno neonatal**

Para el programa estratégico materno neonatal, el principal problema es la alta tasa de morbi-mortalidad materno neonatal. Para tal efecto, se ha establecido una serie de estrategias con el propósito de disminuirlo. Esta problemática se agudiza en la población comprendida en los niveles de pobreza y extrema pobreza. Durante el año 2009 el Hospital El Carmen ha asignado importantes recursos presupuestales, ascendente a S/ 831,872.32 nuevos soles, con la finalidad de poner en marcha este programa estratégico. Se ha logrado beneficiar a una población de 6,113 habitantes entre neonatos y gestantes. Entre las metas logradas podemos citar las siguientes: 679 (56.6% de la meta programada) parejas accedieron a métodos de planificación familiar, 48 (36.1%) gestantes suplementadas con hierro y ácido fólico, 1287 (78.47%) atenciones a recién nacidos, 112 (62.2%) atenciones prenatal reenfocada, 882 (64.4%) partos normales atendidos, 24 (68.6%) atenciones del recién nacido con complicaciones que requiere cuidados intensivos, 542 (64.5%) atenciones a gestantes con complicaciones, 271 (66.4%) partos con complicaciones no quirúrgicos atendidos, 807 (86.1%) atenciones de servicios de consejería en salud sexual y reproductiva, 118 (76.6%) atenciones de puerperio, 201 (112.4%) atenciones del puerperio con complicaciones, 25 (80.6%) atenciones obstétricas en cuidados intensivos, 413 (89.4%) atenciones del parto complicado quirúrgico (cesárea). Por otro lado, debemos señalar como logro significativo la adquisición de una cama de parto vertical, el cual permite un mejor trabajo de parto.

✓ **Hospital Domingo Olavegoya de Jauja**

- **Conducción de la gestión de la estrategia materno neonatal**

Esta actividad, consistente en la conducción de la gestión de la estrategia nutricional, ha realizado 04 supervisiones y monitoreo, evaluación de 70 establecimientos de salud y cabezas de microrredes; con lo cual ha coberturado el 98% de establecimientos de la red. Esta acción ha beneficiado al personal en asistencia técnica, reforzando sus conocimientos, habilidades y destrezas concerniente a la estrategia en mención. Se llegó a cubrir 33 distritos de la provincia de Jauja y 10 de Yauli. El gasto realizado fue de de S/ 24,242 nuevos soles



- **Vigilancia de los riesgos para la salud**

Actividad consistente en la vigilancia y control de la calidad del agua de consumo humano, realiza análisis de metales pesados, a través de laboratorios acreditados, y desinfección intradomiciliaria de viviendas donde no se cuentan con servicio de agua potable. Por otra parte, se recepcionó una transferencia de DIGESA para equipamiento en el ámbito del distrito de Sincos y aledaños. De igual modo se elaboraron 52 informes de monitoreo del sistema de notificación e información epidemiológico, 02 acciones de vigilancia de epidemias, 02 documentos de investigación de salud pública. Esta acción benefició a 140,124 habitantes, con una inversión total de S/. 186,386 nuevos soles.



- **Apoyo alimentario para grupos en riesgo**

Consistió en la asistencia alimentaria para grupos en riesgo en 10 distritos de la provincia de Yauli, beneficiando a 220 personas con 70,831 raciones. El gasto realizado fue de S/. 242,332 nuevos soles

- **Promoción de la salud**

En esta actividad, se implementaron 12 acciones que permitió el fortalecimiento de capacidades de las familias en aspecto como: lactancia materna exclusiva, alimentación y salud sexual y reproductiva. Esta estuvo dirigida a las poblaciones de 12 distritos como son: Molinos, Sincos, Leonor Ordóñez, Muqui, Muquiyauyo, Janjaillo, Llocllapampa, Yauli (Jauja), Acolla, Pomacancha, Huayhuay (Oroya) y Paccha (Oroya). El gasto realizado fue de S/. 94,927nuevos soles.

- **Atención básica de la salud:**

Consistente en la atención de diferentes dolencias. Se atendieron en consultas externas 79,337 personas en el Hospital Domingo Olavegoya y los diferentes centros y postas de salud. El ámbito de atención fueron 33 distritos de la provincia de Jauja y 10 distritos de la provincia de Yauli. El gasto que irrogó esta actividad fue de S/. 3'578,127 nuevos soles.



- Hospitalización

Durante el año 2009, se atendieron a 583 pacientes internados por diferentes dolencias, a nivel de los diferentes centros de salud de la Red de Jauja. El gasto que irrogó esta actividad fue de S/. 3'578,127.

- Mejora de la oferta de los servicios de salud

Esta actividad consistió en la mejora de la oferta de los servicios de salud de 04 establecimientos como son: el Hospital Domingo Olavegoya de Jauja, P.S. de Muquiyauyo, P.S. de Pomacancha y P.S. Armonía. Para tal fin el gasto que irrogó fue de S/. 926,123 nuevos soles



- Reposición de equipamiento menor de establecimientos de salud

Consistió en la reposición de equipamiento menor de 29 establecimientos de salud, del ámbito de la Red de Salud de Jauja. Los centros de salud beneficiados por el D.U. 022-2009 fueron: C.S. Acolla, P.S. El Tingo, P.S. Sacas, P.S. Yanamarca, P.S. Pachascucho, P.S. Tingo Paccha, P.S. Janjaillo, P.S. Huancani, P.S. Molinos, P.S. Quero, P.S. Curimarca, P.S. Paca, P.S. Yanacancha, P.S. Canchapunco, P.S. Paccha Miraflores, P.S. Masajcancha, P.S. Patacancha, P.S. Pancán, P.S. Huasquicha, P.S. Pomacancha, P.S. Armonía, C.S. Ricrán, P.S. Apaycancha, C.S. Sincos, P.S. Llacuaripampa, P.S. Aramachay, P.S. Sallahuachac, P.S. Chalhuan y P.S. Tunanmarca. El gastos realizado ascendió a S/. 450,673 nuevos soles.



- Servicios generales y complementarios

Pese a que la mayoría de los equipos, mobiliario, infraestructura y vehículos del hospital, centros y Puestos de salud, han cumplido con su vida útil, aún permiten que se brinde normalmente los servicios hospitalarios y periféricos en todo el ámbito de la Red de Salud de Jauja. Los servicios prestados son de costura, lavandería, planchado, ambulancia, mantenimiento de mobiliario hospitalario etc. Esta actividad irrigo un desembolso de S/. 892,948 nuevos soles.



- **Apoyo alimentario para grupos en riesgo**

Mediante esta actividad, se atendió a 3,449 pacientes hospitalizados y 114 trabajadores asistenciales de guardia. Se distribuyeron durante el año un total de 110,152 raciones. Ello fue posible con un presupuesto de S/. 296,334 nuevos soles.



- **Reducción de la morbilidad en IRA, EDA y otras enfermedades prevalentes**

Consistió en el diagnóstico y tratamiento de 15,672 casos de IRA, EDA y otras enfermedades prevalentes en el departamento. Por otro lado, se hizo el tratamiento de 4,171 casos de IRA y EDA con complicaciones; cabe resaltar que se han incrementado estos casos, debido a que en los distritos y centros poblados no se cuenta con adecuado saneamiento básico, buenas practicas de lavado de manos, disposición de excretas y disposición de residuos sólidos. Del mismo modo, se han atendido 316 casos de parasitosis intestinal a niñas y niños. Se hizo un gasto de S/. 160,608 nuevos soles.

- **Reducir la incidencia de bajo peso al nacer**

Se atendieron a 1,265 gestantes, con suplementos de hierro y ácido fólico; para tal efecto se hizo un gasto de S/. 71,056 nuevos soles. Por otro lado, se atendieron a 103 gestantes con complicaciones, 1449 gestantes controladas, atención de 804 partos normales, 1888 atenciones puerperales y acceso de 2,575 gestantes. Estas acciones, comprometieron un gasto de S/ 523,455 nuevos soles.

- **Atención especializada de la salud**

La actividad consta de varios componentes, la mismas que se han atendido con un presupuesto ejecutado de S/. 4'883,577 nuevos soles. Los componentes implementados son los siguientes:

Consultas externas: Fueron atendidos 5,500 pacientes en consultas externas.

Atención de emergencias y urgencias: Fueron atendidos 8,615 pacientes en el servicio de urgencias y emergencias de este hospital, principalmente ocasionado en accidentes de tránsito o enfermedades graves.

- **Hospitalización**

Fueron atendidos 3,549 pacientes, todos ellos hospitalizados, durante el año 2009.

- **Intervenciones quirúrgicas, especialidades e intermedios**

Se realizaron intervenciones quirúrgicas, especializadas e intermedias, a 984 pacientes. Sin embargo es preciso señalar que se carece de médicos especialistas en el hospital, por lo que en algunos casos se transfiere pacientes a establecimientos de salud de mayor complejidad.



- **Medicina física y rehabilitación**

A través de este servicio se brindó asistencia, en medicina física y rehabilitación, a 990 pacientes en 3,464 sesiones. Sin embargo a partir de noviembre, debido a la renuncia de un traumatólogo del hospital, bajaron las atenciones en esta especialidad. Asimismo, se tuvo dificultad en el uso del ultrasonido y la lámpara infrarrojo, ambos averiados y aún no reparados. Por otro lado, no se cuenta con un ambiente apropiado para llevar a cabo los trabajos de rehabilitación

- **Servicios de apoyo al diagnóstico y tratamiento**

Esta actividad cuenta con varios componentes los cuales se detalla a continuación:

- Diagnóstico por exámenes.- Se realizaron 10,360 exámenes mediante diagnóstico por imágenes. Esta técnica facilita y apoya, al diagnóstico y tratamiento de los pacientes. Se hizo un gasto de S/. 471,685.73 nuevos soles.
- Farmacia: Se ha brindado una adecuada dispensación de medicamentos y productos farmacéuticos a 108,671 usuarios con recetas médicas.



- Laboratorio: Brindó apoyo al diagnóstico de 65,461 exámenes a 13,530 pacientes aproximadamente.

- **Información de programas estratégicos**



Estrategia nacional de salud sexual y reproductiva:

Materno neonatal: Programa Estratégico, de alcance nacional, tiene por objetivo principal la reducción de la mortalidad y morbilidad materna – neonatal. Bajo este marco, se han implementado los siguientes servicios: atención prenatal reenfocada a 1449 gestantes, 6787 parejas protegidas que acceden a métodos de planificación familiar, 9240 atenciones con servicio de consejería en salud sexual y reproductiva, 245 gestantes con complicaciones atendidas, 1,273 partos normales atendidos, 32 partos complicado no quirúrgicos atendidos, 224 partos complicado quirúrgico atendidos mediante cesárea, 1888 atenciones puerperales brindados, 64 atenciones de puerperio con complicaciones, 2611 gestantes y/o neonatos que accedieron al sistema de referencia y contrarreferencia institucional, atención de 1,374 recién nacidos normales, y atención a 150 recién nacidos con complicaciones. Para hacer realidad estos servicios, se ha hecho un gasto de S/ 1'233,111 nuevos soles. En términos relativos, lo logrado alcanza al 99.8% de las gestantes atendidas, al 76% de gestantes reenfocadas, al 80.5% de atención de partos debido al incremento de consultorios particulares y clínicas. Por otro lado, la atención de cesáreas superó el 100% debido al incremento de complicaciones del embarazo que terminaron en parto quirúrgico.



Programa estratégico articulado nutricional. Estrategia de alcance nacional, tiene por objetivo reducir la desnutrición crónica de niños menores de 36 meses. En el marco de esta estrategia se cumplieron las siguientes metas: 12 municipios saludables que promueven la salud sexual y reproductiva, 33 instituciones educativas que promuevan la salud sexual y reproductiva (secundario) y 150 familias saludables informadas

respecto a su salud sexual y reproductiva. Estos logros fueron posible con un financiamiento de S/. 281,815 nuevos.

Sin embargo, pese a los logros mostrados, es preciso señalar que el programa tiene dificultades para su implementación, motivado por el poco involucramiento de las autoridades, actores decisivos y débil compromiso de los trabajadores de salud.

✓ **Hospital Félix Mayorca Soto – Tarma**

- **Gestión administrativa**

Esta actividad brinda el asesoramiento y apoyo para garantizar la eficiencia en la gestión de los servicios administrativos, para brindar servicios de calidad; los principales logros de la gestión son las siguientes:

- Adquisición de un mamógrafo, con apoyo del presupuesto participativo gestionado por la municipalidad de Tarma y la Red de Salud.
- Funcionamiento del hospital Félix Mayorca con sistema de gas licuado (GLP), lo cual genera ahorro de energía y la protección del medio ambiente.
- Implementación del servicio de diagnóstico por imágenes con un equipo Ecodoppler de última generación.
- Culminación de obras de centros y puestos de salud con presupuesto del D.U. N° 022.
- Se logró el ascenso de nivel, de Hospital de 2-I a 2-II, lo que nos permitirá tener más especialidades médicas.
- Debido a la campaña agresiva y en coordinación con las autoridades de Tarma, se logró que nuestra ciudad no presentara muchos casos de la influenza AH1N1, manteniendo controlada la pandemia hasta el momento. Ello fue posible con una inversión de S/. 1'627,307 nuevos soles.
- Adquisición de Mamografía con el esfuerzo de la Institución y apoyo de los trabajadores.



- **Vigilancia de los riesgos para la salud**

A través de este servicio, se han implementado 52 acciones de vigilancia y control epidemiológico en el ámbito de la provincia. La finalidad de estas acciones de vigilancia es la de ampliar la cobertura, prevenir enfermedades prevalentes y asegurar el desarrollo del infante y adolescente. Para ello se realizaron acciones de control del crecimiento y desarrollo,



inmunizaciones, planificación familiar orientadas a la disminución de las enfermedades de transmisión sexual y SIDA, acciones de control de letalidad producidas por mordeduras de animales y contagio al ser humano. Por otra parte, se implementaron actividades dirigidas a garantizar la calidad de los alimentos y protección del medio ambiente, beneficiando a 100,361 pobladores de la provincia de Tarma. Para hacer realidad estos logros se hizo un desembolso de S/. 1'315,888 nuevos soles.

- **Promoción de la salud**

El trabajo en promoción de la salud significa la concertación y negociación con autoridades locales y sectores sociales, para asegurar su participación. Se llevó a cabo un diplomado con PROMSA donde participaron los E.T.L., sin embargo algunas autoridades no se involucraron en aspectos de salud, siendo la participación comunitaria muy débil, pese a ello se logró lo siguiente:

- Se proporcionó a 90 familias del distrito de Tarma los medios necesarios para mejorar su salud y ejercer un mayor control sobre la misma.
- El 88% de municipios insertaron políticas públicas de los programas estratégicos articulado nutricional y materno neonatal. Sólo el distrito de Huasahuasi no trabajó el tema de promoción de la salud.
- El 88% de los municipios insertaron, en sus presupuestos participativos, proyectos relacionados al presupuesto por resultados (PpR), utilizando para esta actividad la suma de S/. 222,665 nuevos soles.



- **Atención básica de salud**

Con este servicio se busca mejorar el estado de salud y la calidad de vida de la población más deprimida. Fueron prestados un total de 22,171 consultas externas de servicios básicos, en los establecimientos de salud de las zonas rurales. Para hacer realidad estos logros, se hizo un gasto de S/. 700,057 nuevos soles.

- **Servicios generales**

Durante el año 2009, se logró asegurar el eficaz funcionamiento mediante el mantenimiento preventivo y correctivo de los 54 establecimientos de salud (servicios periféricos), un centro de alimentación y en el propio hospital de Tarma. Las acciones realizadas estuvieron dirigidas a cubrir los servicios de limpieza y conservación de los servicios de lavandería y costura, talleres, casa fuerza, portería y transportes. Estos permiten la continuidad de las labores de todas los departamentos de atención final, intermedias y oficinas administrativas del Hospital de Tarma. Para hacer realidad este esfuerzo, se hizo un desembolso de de S/. 1`536,046.02 nuevos soles

- **Apoyo alimentario para grupos en riesgo**

Este servicio consiste en proporcionar alimentos a grupos de bajo riesgo. La finalidad consiste en disminuir la prevalencia de enfermedades nutricionales, así como propiciar la recuperación oportuna del paciente hospitalizado. Fueron prestados 49,815 raciones de alimentos, para grupos en riesgo, y 36,808 raciones de alimentos para enfermos. Se contó con un presupuesto de S/. 851,727 nuevos soles.

- **Atención especializada de la salud**

A través de esta actividad se prestaron 16,137 consultas externas, 18224 personas fueron atendidas en emergencias y urgencias. Asimismo se brindaron 20,335 día/cama en hospitalización y 1,257 intervenciones quirúrgicas especialidades e intermedias. Ello fue posible al desembolso realizado de S/. 4`124,375 nuevos soles.

Los servicios de atención especializada, hospitales y centros médicos de especialidades; atienden procesos que superan las posibilidades de diagnóstico y tratamiento en atención primaria. Es preciso señalar que no se cuentan con suficientes especialistas.

- Mejora de la oferta de los servicios de salud

Se mejoró la oferta de los servicios de salud, a través de mantenimiento preventivo, correctivo y/o renovación de los establecimientos de salud (servicios periféricos). Se han implementado acciones por los cuales se cuenta con 12 informes. Para el cumplimiento de estos fines, se contó con un presupuesto de S/. 652,065 nuevos soles.

- Servicios de apoyo al diagnóstico y tratamiento

Mediante este servicio, se prestaron 15,060 exámenes mediante diagnóstico por imágenes. Asimismo fueron atendidas 123,275 recetas médicas en farmacia. Por otra parte, se realizaron 68,032 análisis de laboratorio, que coadyuvan a un mejor diagnóstico y tratamiento de las diversas enfermedades. Estas acciones fueron posible a un desembolso de S/. 1'439,127 nuevos soles. Sin embargo, es preciso señalar que se requiere capacitar a los recursos humanos en el manejo de mamógrafo y tomógrafo.



✓ **Hospital La Merced – Chanchamayo**

- Control sanitario

Durante el año 2009 se realizó 240 inspecciones y control a los establecimientos comerciales existentes en la provincia de Chanchamayo a fin de preservar la salud de la población, con una inversión de S/ 167, 936 nuevos soles, habiéndose programado turnos adicionales del personal para alcanzar las metas programadas.



- Vigilancia de los riesgos para la salud

Durante el año 2009 se han implementado 25 acciones de vigilancia y control del medio ambiente, buscando mejorar las condiciones del medio ambiente, 160 acciones de vigilancia y control de epidemias, para proteger la salud de la población de la contaminación del medio ambiente, con una inversión de S/



1'066,972.97, beneficiando a la población de la provincia de Chanchamayo

- **Servicios generales**

En esta actividad se realizan la conservación, mantenimiento, limpieza, acondicionamiento de los servicios de salud en el establecimiento de la Red de Salud Chanchamayo, habiendo logrado 2,600 informes de servicios prestados durante el año 2009, que permitió brindar servicios de calidad a la población de la provincia de Chanchamayo., con un presupuesto ejecutado de S/ 425, 797 Nuevos soles

- **Atención básica de salud**



Durante el año 2009 se atendió 16,000 consultas externas que viene a ser la primera actividad que se realiza para diagnosticar ciertas dolencias de las personas que se atienden en los establecimientos de salud de la periferia; atendiendo a S/ 144,537 habitantes de la provincia de Chanchamayo, para lo cual se ha invertido la suma de S/

657,750.00 Nuevos soles.

- **Reposición de equipamiento menor de establecimientos de salud**

Para una mejor atención en el establecimiento de salud de San Luís de Shuaro, se adquirió diversos equipos médicos con la finalidad de que los profesionales de la salud efectúen un mejor diagnostico de las dolencias y males de los usuarios del distrito, con una inversión de S/ 14,200 nuevos soles.

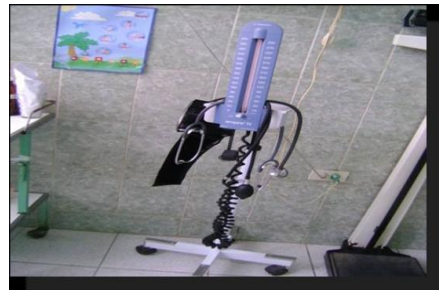

- **Servicios generales**



Durante el año 2009 se han realizado 1,600 informes de servicios básicos y complementarios prestado, referidos al mantenimiento, limpieza, desinfección, acondicionamiento de los servicios de salud del Hospital La Merced - Red de Salud Chanchamayo, con una inversión de S/ 144,537.00 nuevos soles.

- **Apoyo alimentario para grupos en riesgo**

Brindar una adecuada dispensación de alimentos a los pacientes



hospitalizados y personal asistencial que realiza guardia diurna y nocturna; se ha provisto de alimentación adecuada para enfermos a 60,711 beneficiarios con 182,133 raciones, con un presupuesto ejecutado de S/ 403,219.00 nuevos soles.

- **Atención especializada de la salud**

Son las atenciones realizadas por profesionales especializados en las diversas ramas de la salud, habiendo atendido:

- 384,445 atenciones en consultas externas
- 15,668 personas atendidas en emergencias y urgencias
- 3,037 atenciones en hospitalización.
- 1,419 Intervenciones quirúrgicas, beneficiando a 163,167 habitantes, con una inversión de S/. 1'623,156 nuevos soles.



- **Servicios de apoyo al diagnóstico y tratamiento**

Para determinar y diagnosticar con mayor precisión se cuenta con apoyo del diagnóstico por imágenes, habiendo brindado los siguientes servicios durante el año 2009:

- 6,704 exámenes como apoyo al diagnóstico por imágenes
- 280,520 recetas que permite brindar una adecuada dispensación de medicamentos.
- 79,474 exámenes de laboratorio que también sirven de apoyo para un mejor diagnóstico.

Con un presupuesto ejecutado de S/ 894,723 nuevos soles

- **Conducción de la gestión de la estrategia nutricional**

En este Programa estratégico, se ejecutan las supervisiones, monitoreos y evaluaciones a las actividades que se dan con la finalidad de propiciar los cambios a la población mas pobre y durante el año 2009, habiéndose logrado:

- **Mejorar la alimentación y nutrición del menor de 6 meses**

- 7088 Niños con vacuna completa
- 9,248 Niños con CRED completo según edad niño controlado
- 932 Niños con suplemento de hierro y Vit A
- 678 Niños con vacuna completa
- 5,139 Niños con CRED completo según edad
- 352 Niños con suplemento de hierro y Vit A.

- **Reducción de la morbilidad en IRA, EDA y otras enfermedades prevalentes**

- 21, 654 casos de IRA tratados
- 6,033 casos de EDA tratados
- casos de atención de IRA con complicaciones
- 450 casos de atención de EDA con complicaciones
- 296 casos tratados de otras enfermedades prevalentes
- 915 atenciones a niños y niñas con parasitosis



Con un presupuesto ejecutado de S/ 175,503 nuevos soles.

- **Salud materno neonatal**

Programa estratégico cuya finalidad es disminuir los índices de morbilidad y mortalidad en las zonas, cuya población se encuentran en pobreza y extrema pobreza., con un presupuesto ejecutado de S/ 179, 315. Nuevos soles y durante el 2009 se ha logrado:

- **Mejorar la alimentación y nutrición del menor de 6 meses**

- 7,088 niños protegidos con vacuna completa
- 9,248 niños con CRED completo según edad niño controlado.
- 932 niños con suplemento de hierro y Vit A.
- 678 niños con vacuna completa
- 33256 Niños con CRED completo según edad niño controlado.
- 352 Niños con suplemento de hierro y Vit A.

- **Población con conocimientos en salud sexual y reproductiva y que accede a métodos de planificación**

- 8,575 parejas protegidas con métodos de planificación familiar
- 6,954 atenciones de servicios de consejería

- **Reducir la incidencia de bajo peso al nacer**

- 2047 Gestantes con suplemento de hierro y ácido fólico

✓ **Hospital Manuel Higa Arakaki – Satipo**

- **Diplomado de gestión pública en salud**

Esta red de salud, tiene como objetivo apoyar el proceso de fortalecimiento de los servicios de salud en el ámbito de su jurisdicción, así como la mejora del sistema de salud, mediante la expansión del acceso a una atención especializada en la cabecera de la RED. En ese sentido, una de las acciones realizadas, fue el que se hizo en coordinación con la Municipalidad Provincial de Satipo, para la formulación del Plan Director del Hospital Manuel Higa Arakaki – Satipo. Para ello se llevó a cabo un diplomado, para capacitar a todo el personal sobre Gestión Pública en Salud. El curso permitió mejorar las capacidades en la formación de documentos de gestión (ROF, MOF, CAP, PAP, TUPA), planificación estratégica, presupuesto por resultados y su aplicación SIAF, contrataciones y adquisiciones del Estado,

excelencia y clima organizacional, y Sistema Nacional de Inversión Pública. Benefició a 110 servidores, 40 profesionales de la salud, 11 de otras profesiones y 59 técnicos. El evento fue financiado por el municipio y tuvo una inversión de S/. 10,500 nuevos soles. La Red de Salud de Satipo cooperó con la suma de S/. 3,766 nuevos soles.

- **Estrategia de salud nacional de infecciones de transmisión sexual y SIDA**



Mediante esta estrategia se busca disminuir la transmisión madre-niño del virus de la inmunodeficiencia humana (VIH) y del treponema pallidum. La detección se realiza tempranamente de ambas infecciones. Se realizaron charlas educativas de VIH y SIDA en las Instituciones Educativas: Francisco Irazola, Gastelua, Capirushari, Mazamari, La Unión de Río Negro y Coviriali. Fueron capacitados 160

personas. Por otra parte, se intervinieron de 4 a 10 locales de riesgo. Se concientizaron y tomaron muestra a 150 personas del ejército, 20 persona de la PNP y a 100 pobladores.

- **Programa estratégico nacional salud sexual reproductiva**

Esta estrategia, de prioridad nacional, busca la disminución de la mortalidad materna. Esta provincia es considerada de alto riesgo en mortalidad. El año 2008, se registraron 6 muertes maternas y 77 muertes perinatales; en tanto que durante el año 2009 se registraron 4 muertes maternas y 68 muertes perinatales. Se atendieron a 24,998 personas entre hombres, mujeres y recién nacidos. El costo de brindar este servicio fue de S/.



1'466,948. De acuerdo a la línea de base del programa estratégico, uno de los indicadores que se considera son: población que accede a métodos de planificación familiar; en este caso 11,055 parejas fueron protegidas el año 2009. La atención prenatal fue reenforcada a 4,030 gestantes, logrando el 99% de atención. Por otra parte se atendieron a 1,013 gestantes con complicaciones, 3,144 partos normales, 223 atenciones de parto complicado, 250 partos complicado quirúrgico atendidos y 3144 atenciones de puerperio,

- **Estrategia sanitaria de prevención de enfermedades metaxenicas y otras trasmitidas por vector (OTV) - campaña de lucha y prevención contra el dengue**

A inicios del año 2009 se presentaron los primeros casos de dengue, sin embargo la mayor incidencia se mostró



entre los meses de agosto, setiembre y Octubre. Los distritos de mayor riesgo fueron Río Negro, Coviriali, Pangoa y Mazamari, por ser zonas donde se tiene el vector. Para tal efecto se aplicó la estrategia sanitaria a 54,316 personas, realizado 40 charlas educativas del dengue en diferentes sectores a fin de sensibilizar a las autoridades y actores sociales sobre la prevención del dengue. Además se dictaron 7 conferencias de prensa escrita y radial, 04 eventos de lanzamiento de la campaña “Cementerio”, 03 eventos con pasacalles. A nivel de los distritos en riesgo, también se realizaron diversas reuniones multisectoriales en donde se logró el compromiso de las autoridades para enfrentar el problema del dengue. Ello fue posible gracias a un presupuesto ejecutado de S/ 3,900 nuevos soles.

- Vigilancia entomológica y control vectorial integrado

Mediante este servicio, en la provincia de Satipo, se ha detectado que los niveles de infestación aérea se han incrementado en un 10% y en otras localidades con 12%. Esta provincia fue catalogada como de muy alto riesgo, en la transmisión de enfermedades como el dengue, malaria, fiebre amarilla y Leishmaniosis. A fin de revertir esa situación, se han implementado las siguientes acciones: 04 campañas de recojo y eliminación de inservibles, tratamiento focal mensual y nebulización espacial. En la campaña de nebulización espacial, fueron protegidas 5000 viviendas, en tanto que con rociado residual fueron protegidas 6000 viviendas. Estas acciones permitieron reducir la población en riesgo de enfermar y morir por dengue clásico hemorrágico y OTV. Con tales acciones se ha beneficiado a una población objetivo de 20,078 habitantes. La implementación de estas actividades contó con el apoyo financiero y logístico de las diferentes autoridades.

✓ **Estrategia sanitaria nacional de zoonosis**



Dentro de las zoonosis, la rabia constituye uno de los grandes problemas de salud pública, por su trascendencia, gravedad e impacto social.

En la provincia de Satipo, el incremento de mordeduras por canes y un caso confirmado por el INS de rabia silvestre, constituyeron un problema de salud pública. Frente a ello la vacunación oportuna conlleva a evitar y prevenir la mortalidad. Por tanto, uno de los objetivos de la estrategia fue evitar la morbilidad de transmisión de la rabia humana y canina. Para hacer frente a este problema, fueron vacunados un total de 15,000 canes e implementaron, durante dicho año, cuatro charlas educativas sanitarias, una conferencia

de prensa y difusión por los medios de comunicación. Para tal efecto, se hizo un desembolso de S/. 28,900 nuevos soles.

✓ **Hospital de apoyo de Junín**

- **Formulación de políticas públicas sanitarias**

Para la construcción de las políticas públicas sanitarias, se ha trabajado coordinadamente. Fue necesario llevar a cabo 6 reuniones técnicas para fortalecimiento de capacidades y acreditación de municipios saludables, 06 eventos de capacitación al personal de salud, a docentes, directivos de UGEL, DREJ y APAFAS.



Adicionalmente fueron elaborados 06 informes de acreditación de instituciones educativas primarias saludables, 13 sesiones demostrativas en instituciones educativas primarias saludables y capacitación a los actores sociales en familias saludables. Estas acciones implementadas, ha beneficiado a un total de 9,419 personas. Por otro lado, se ha logrado la aprobación de las Ordenanzas Municipales de políticas públicas sanitarias para cada uno de los 04 distritos de la provincia de Junín. Fue necesario realizar un desembolso de S/. 1,077 nuevos soles.

- **Estrategia de salud nacional de infecciones de transmisión sexual y sida: plan de trabajo por el día internacional del VIH y SIDA**



Con esta acción se pretendió disminuir la transmisión madre niño del virus de la inmunodeficiencia humana VIH. Asimismo se pretendió disminuir la transmisión madre niño del treponema pallidum mediante la detección temprana. Estos actos fueron desarrollados en el ámbito de la Red de Salud Junín y las Micro redes de Junín Carhuamayo, Ulcumayo. Fue necesario realizar las siguientes actividades: 02 charlas educativas

de VIH y SIDA en instituciones educativas, 02 eventos para conformar el COLOMUSA Junín, 02 eventos de inferencia televisiva y radial, 02

charlas de sensibilización en discotecas (DISCOSIDA), conferencia de prensa, campañas de toma de muestra a 370 personas en VIH a PG, campaña de toma de muestra a 50 personas para RPR a PAG, 02 reuniones con autoridades multisectoriales de concientización para el ITS/VIH SIDA – TBC y malaria. El costo

- **Programa estratégico nacional de salud sexual y reproductiva**
Estrategia de prioridad nacional, busca la disminución de la mortalidad materna perinatal. Esta provincia se encuentra considerada como de alto riesgo, por el elevado número de casos de mortalidad materna perinatal.



Durante el año 2009 se registraron 12 casos de muertes maternas, cifra inferior al registrado, el año 2008, que fue de 17 casos.

Por otro lado, en el marco de este programa, durante el año 2009 se atendió

a 12,884 beneficiarios entre hombres, mujeres y recién nacidos. El presupuesto ejecutado ascendió a S/. 1'466,948 nuevos soles. Ello nos permitió proteger a 1,528 parejas con métodos de planificación familiar, realizar 358 controles a gestantes, 429 atenciones de partos normales, 462 atenciones de puerperio, 401 atenciones a recién nacidos en forma normal, 58 atenciones de parto complicado quirúrgico, 24 atenciones a recién nacidos con complicaciones.

- **Estrategia sanitaria nacional de zoonosis**

La rabia constituye uno de los grandes problemas de salud pública por su trascendencia, gravedad e impacto social. Mediante esta estrategia se busca evitar la morbimortalidad de transmisión de la rabia humana y canina a través de la prevención y control, en el ámbito de la provincia de Junín



constituida por 04 distritos con una población de 31,0003 habitantes. La meta lograda fue la vacunación de 5,392 canes de la zona urbana, periurbana y rural de la provincia, para lo cual se han llevado a cabo charlas educativas en reuniones multisectoriales, conferencia de prensa: escrita televisiva y radial y difusión en los medios de comunicación. Actualmente a través de la Estrategia se viene orientando a las personas a no exponerse a los animales desconocidos y con el "Lema de transitar a la defensiva para evitar la mordedura por animales" y a la vez evitar y

disminuir casos de mordeduras, actividad financiada por el nivel central DIGESA DIRESA –DESA JUNIN.

✓ **Red de salud Valle del Mantaro**

- **Programa estratégico articulado nutricional**



El programa estratégico articulado nutricional se ha diseñado en el marco de la implementación del presupuesto por resultados. Este programa considera el control de crecimiento y desarrollo como los puntos clave que contribuyen a mejorar el estado de salud de la población infantil, niños y niñas menores de 05 años. El cumplimiento de los objetivos y metas permiten lograr impactos, no solo en la conservación de la salud materna infantil, sino también en el desarrollo del país. Es muy importante intervenir precozmente en cada una de las áreas bio-sico-sociales, con la visión como unidad de "niño saludable", y estaremos contribuyendo a mejorar los niveles y



calidad de vida no sólo de la población infantil en riesgo, sino también de nuestra región. Los beneficiarios del programa fueron 68,202 niños menores de 05 años. El costo total del programa ascendió a la suma de S/. 25'960,990 nuevos soles. Durante el 2009 se ejecutó la suma de S/. 1'526,510 nuevos soles, con

lo cual se ha protegido a 26,597 niños con vacuna completa, 23,518 niños con CRED completo según edad, 1,337 niños con suplemento de hierro para evitar la anemia, 1,855 niños con suplemento vitamínico, 47,814 niños tratados de IRA, 12,664 niños tratados de EDA, 154 niños tratados de IRA con complicaciones y 548 niños tratados de EDA con complicaciones.

- **Programa estratégico salud materno neonatal**

Este programa está enfocado a la atención de la gestante, partos institucionales, recién nacido, puérpera, a la atención de las complicaciones no quirúrgicas de las gestantes y las referencias de las complicaciones que se presentan en los establecimientos de 1º nivel. De igual forma se presta atención en planificación familiar, en el ámbito de las provincias de Huancayo, Chupaca y Concepción, con una población gestante de 15,172, población MER 159,854. El costo total del



programa estratégico asciende a la suma de S/. 12'980,946 nuevos soles. El presupuesto ejecutado el año 2009 fue de S/. 1'684,015 nuevos soles. Con estos recursos se brindaron 7,258 atenciones prenatal reenfocada, 18 monitoreos, 29,825 parejas protegidas con métodos de planificación familiar, 28,300 atenciones en servicios de consejería en salud sexual y reproductiva, 400 atenciones a gestantes con complicaciones, 3600 partos normales atendidos, 36 atenciones de parto complicado no quirúrgico, 3,840 atenciones de puerperio, 115 atenciones de puerperio con complicaciones, 3,928 referidos al sistema de referencia institucional, 3,600 atenciones del recién nacido normal, 60 atenciones del recién nacido con complicaciones. Cabe precisar que se afronta carencia de profesionales de la salud, falta de laboratorios en algunas microrredes (Comas, Canipaco), no se cuenta con reactivos para el tamizaje de VIH y RPR sífilis, deficiente equipamiento e infraestructura en mal estado de los centros de salud que no permite brindar atención pre- natal y de parto con calidad.

- **Vigilancia de los riesgo para la salud**

Se ejecutó programas de vigilancia y control de la calidad del agua de consumo humano en las provincias de Huancayo, Concepción y Chupaca. Se formularon 430 informes al respecto. Asimismo se ejecutaron 100 acciones sobre vigilancia y control de epidemias, ambas acciones como parte de las intervenciones de salud ambiental para prevenir la transmisión de las enfermedades del tipo gastro-intestinal. Como resultado de la aplicación de la actividad, se han disminuido los casos de EDAS, control de los casos de parasitosis intestinal en los niños, control de brotes o pandemias (caso Influenza AH1N1). El costo de la ascendió a S/. 2'076,194.94 nuevos soles.



- **Atención básica de salud**

La Red de Salud Valle del Mantaro, cuyo ámbito territorial tuvo una población de 579,960 habitantes, laboró con 147 instituciones de salud, con 5 micro redes que cuentan con servicios de urgencias. Esta Red está constituida por un sistema de servicios organizados en tres niveles de atención. El primer nivel comprende 26



centros de salud y 121 puestos de salud, con 100 camas para la atención de partos normales e internamiento de urgencia.

Toda la red y en todos los niveles, realiza actividades de promoción, prevención, curación y rehabilitación de acuerdo con su capacidad de resolución de las necesidades de la población. Durante el año 2009 han sido realizados 549,280 informes de atención en consultas externas y se han atendido 16,319 emergencias y urgencias. Para tal efecto se hizo una ejecución presupuestal de S/. 10'771,733 nuevos soles.

- **Servicios de diagnóstico y tratamiento**

Estos servicios se brindan en todo el ámbito de la RED de Salud Valle del Mantaro. La finalidad es brindar apoyo al diagnóstico inicial de la patología del paciente de acuerdo al plan terapéutico. Para ello la Red de Salud ha implementando sus laboratorios con equipos I-3, Rx y ecografía en los establecimientos I-4. Se atendieron 2,164 exámenes de diagnóstico por imágenes, 39,502 análisis de laboratorio, asimismo las farmacias ha atendido 118,036 recetas. Para tal efecto se hizo un desembolso de S/. 450,466 nuevos soles.



- **Mejora de la oferta de los servicios de salud**

Esta actividad consistió en el mantenimiento de infraestructura y reparación de maquinaria y equipo en 61 establecimientos de salud, localizados en los diversos distritos de las provincias de Huancayo, Chupaca y Concepción. Para tal efecto se hizo una inversión de S/. 1'014,400 nuevos soles.



9. Dirección Regional de Trabajo y Promoción Social

✓ **Desarrollo de las relaciones de trabajo**

Se pretende velar por el cumplimiento y la difusión de la normatividad laboral, a fin de proteger los derechos de los trabajadores, mediante las diligencias de inspección. Asimismo busca solucionar los conflictos laborales colectivos e individuales, mediante las reuniones de extraproceso, la conciliación administrativa y el patrocinio jurídico gratuito a trabajadores y extrabajadores.

Mediante el servicio de Inspección Laboral se han ejecutado 2400 actuaciones inspectivas, de los cuales 2309 fueron visitas de inspección

de investigación o comprobatorias y 91 visitas de inspección de orientación y asesoramiento técnico. En la prestación del servicio de Defensa Gratuita y Asesoría Legal, se absolvió un total de 7077 Consultas en materia laboral, donde 6550 fueron de trabajadores y 527 a empleadores, principalmente referido a beneficios sociales y obligaciones laborales. En conciliaciones administrativas, se registraron 921 Actas de Conciliación. De igual forma en este período se tiene 67 demandas laborales (patrocinio jurídico gratuito) interpuestas ante el Poder Judicial, de los cuales 920 por liquidaciones de beneficios sociales. En la prestación del servicio de registros generales se registraron un total de 28,604 contratos de trabajo sujetos a modalidad de trabajadores sujetos al régimen laboral de la actividad privada. De igual manera, se autorizó un total de 39 libros de planillas de remuneraciones.

✓ **En materia de empleo, formación profesional y promoción empresarial**

Mediante esta actividad se Promueve la generación de empleo y la capacitación ocupacional, con la finalidad de dinamizar el mercado de trabajo. Se brinda intermediación laboral, orientación y capacitación técnica laboral a jóvenes de escasos recursos; así como la Promoción de la competitividad y formalización de las empresas. Fueron atendidos un total de 942 personas que solicitaron información para constituir y gestionar su empresa; lográndose constituir 176 de ellas.

✓ **Proempleo**

Se registraron a 1594 personas que se encontraban en condición de desempleados. Se tomó el pedido de 778 vacantes de trabajo de las empresas que requirieron personal. En cuanto a colocaciones, sólo se logró colocar a 296 personas desocupadas en un puesto de trabajo, esto debido a que muchos usuarios no cumplen con los requisitos solicitados por las empresas, que mayormente buscan técnicos calificados en una materia específica. Asimismo, se asesoró a 274 personas en talleres que desarrollan estrategias para la búsqueda efectiva de empleo, a través de los talleres especializados “ABE – Asesoramiento para la Búsqueda de Empleo”.

En el Programa de formación técnica, dirigido a jóvenes, se logró durante el año 2009 la capacitación técnica de 347 jóvenes de las zonas urbanas marginales y áreas rurales del ámbito de Junín. Las especialidades dictadas en el ex CENFORP fueron: ensamblaje y reparación de computadoras, carpintería y ebanistería, electricidad industrial, electrónica, industrias alimentarias, mecánica automotriz, mecánica de producción, soldaduras y construcciones metálicas

✓ **Programa de orientación vocacional**

Se evaluó y oriento a 764 estudiantes de 5° de secundaria, pertenecientes a colegios estatales de zonas urbanas marginales, con el objetivo de lograr que elijan una carrera profesional acorde a sus aptitudes y logren mejores resultados laborales en su futuro. Fomento del autoempleo a través de la promoción de la formalización y competitividad de las MYPES, personas desempleadas capacitadas

para una búsqueda más efectiva de empleo e insertadas en el mercado laboral y jóvenes con mejores perspectivas al momento de elegir su futuro ocupacional o profesional.

✓ **Actividades oficiales en la que participo el titular**

Reuniones extraprocesales con diversas empresas mineras y sus sindicatos a fin de resolver conflictos laborales, generando una cultura de paz y mecanismos de solución de conflictos laborales a través de reuniones con la participación de la Dirección Regional, Empleadores y Sindicatos (partes en conflicto), consolidando un espacio para la concertación social como son:

- Con la empresa Doe Run Perú SRL, la suspensión temporal de labores por 90 días con el pago normal del 63% de su remuneración y la percepción de sus demás beneficios laborales, logrando con ello que la empresa no cierre y se preserve el empleo de más de 3500 trabajadores.
- Pago de beneficios sociales a más de 500 trabajadores de empresas tercerizadoras del rubro de minería.
- Cumplimiento de Normas Laborales de empresas y contratistas especializadas de la empresa Volcan CIA Minera SAA.
- Pago de remuneraciones de conformidad al Régimen de Construcción Civil a los trabajadores de la empresa Casas Ingenieros Contratistas SAC.(185 trabajadores)
- Levantamiento de Plazos de Huelga presentados por Sindicato y empresas especializadas de la empresa Volcan CIA Minera.
- Con la empresa Doe Run Perú SRL, la prórroga de la suspensión temporal de labores por 90 días con el pago normal del 63% de su remuneración, 100% de gratificación diciembre y 100% de beneficios laborales (depósitos de CTS y otros), logrando con ello que la empresa preserve el empleo de mas de 3500 trabajadores.
- Entre Volcan Compañía Minera S.A.A. y la Federación de Trabajadores Mineros Metalúrgicos, se da por concluido la negociación colectiva 2009-2010, en mismo que recae en el Acta final que evita la efectivización de un plazo de huelga.
- Levantamiento de Plazos de Huelga presentado por sindicato de la CIA Minera San Ignacio de Morococha – SIMSA.
- Pago de utilidades a personal de terceros, incorporación de personal de terceros y recategorización de empleados.

Para alcanzar estos logros, se contó con un presupuesto de S/. 1`333,152 nuevos soles.

Es preciso señalar, que los módulos educativos de capacitación técnica de los talleres de formación profesional se encuentran obsoletos y datan del año 1,962.



10. Aldea Infantil “El Rosario”

Esta institución, brinda atención Integral a 58 menores (niños, niñas y adolescentes) en abandono moral, material y físico. Por otro lado, el servicio que se presta consiste en la alimentación, salud, educación. Adicionalmente se instruye a través de talleres de cocina, repostería, industria del vestido y taller de computación. La finalidad es coadyuvar a la reinserción de estos niños a la sociedad. La actividad insumió un gasto de S/ 313,260.00 nuevos soles.



Taller de pastelería



Atención odontológica

11. Archivo Regional

Administración, acopio y organización documental

El Archivo Regional Junín, en cumplimiento de sus funciones, durante el año 2009 ha cumplido con las metas programadas. Las principales acciones realizadas fueron las siguientes:

- ✓ Acopio de archivos notariales de 05 ex notarios públicos en un volumen de 30 metros lineales, que consta de: 84 tomos de protocolos notariales de escrituras públicas cuyas fechas extremas son 1937 – 1979, 80 tomos de minutarios cuyas fechas extremas son 1951 – 1980, siete (7) registros de escrituras públicas del año 1980 y veinte (20) paquetes de expedientes judiciales cuyas fechas extremas son 1908 – 1978.
- ✓ Reordenamiento y limpieza de los libros duplicados de registros civiles (nacimiento, matrimonio y defunción) de 5 municipalidades provinciales, 27 municipalidades distritales y 44 agencias municipales.
- ✓ Elaboración de 34 inventarios analíticos de libros duplicados de registros civiles (nacimiento, matrimonio y defunción), de municipalidades distritales y 01 de un centro poblado que fueron entregados a RENIEC en cumplimiento a la Ley N° 29312 “Ley que regula del procedimiento de reposición de partidas de nacimiento,

- matrimonio y defunción destruidas o desaparecidas por negligencia, hechos fortuitos y actos delictivos”,
- ✓ Continuación con el digitado en base de datos de libros duplicados de registros civiles – nacimiento y defunciones de 03 municipalidades distritales, encuadernación de 40 protocolos notariales del ex notario de la provincia de Jauja de los años 1932 a 1948.
 - ✓ Se realizó acciones de supervisión archivística al Archivo Central de 15 instituciones publicas
 - ✓ 24 acciones de capacitación al personal archivero de la administración pública y las municipalidades como también difusión sobre funciones del archivo y normas técnicas en materia de archivos.
 - ✓ Remisión de 31 planes anuales de archivos de 31 instituciones públicas al Archivo General de la Nación, en cumplimiento de la Directiva N° 003-86-AGN-DGAI
 - ✓ Realización de 04 módulos de informatización para el archivo regional

Acciones que beneficiaron a de 1,672 personas (público usuario e investigadores). Para tal efecto se ha realizado una ejecución presupuestal de S/. 167,691 nuevos soles.

B. Actividades y proyectos para alcanzar el desarrollo económico – Gerencia Regional de Desarrollo Económico

1. Fortalecimiento de la ganadería lechera en la región Junín⁷.

Proyecto que busca el mejoramiento genético y mejores capacidades productivas de los productores ganaderos lecheros de la región. El problema fundamental, que se pretende afrontar, es la baja productividad de la ganadería lechera, causado por aspectos como manejo deficiente de hatos lecheros, la poca mejora de la genética de los animales, poco conocimiento técnico y casi nulo sensibilidad de los productores con el desarrollo del sector pecuario.

El proyecto tiene un periodo de duración de cuatro años. Se dio inicio en mayo del 2006 y está prevista ser concluida en el año 2010. Abarca las provincias de Huancayo, Chupaca, Concepción, Jauja, Yauli, Junín y Tarma. Al finalizar, debe haber beneficiado a 4000 ganaderos. La inversión total, según el estudio definitivo, es de S/. 3'222,319. Sin embargo, durante el ejercicio 2009, realizaron una inversión de **S/.276, 202** nuevos soles, **habiendo llevado a cabo 4,788 eventos que representa al 98.14% de avance físico.**

Los logros más destacables alcanzados, durante este año, fueron los siguientes:

- Identificación de 145 beneficiarios con conocimientos diversos.
- Se asistió técnicamente a 2,862 ganaderos. La asistencia fue personalizada y permanente en técnica de manejo de pastura, ensilados, henificados, formulación de raciones balanceadas, manejo de ganado y sanidad.
- Se dictaron 108 charlas de capacitación en aspectos como: alimentación, manejo de terneras, problemas reproductivos, sanidad, entre otros.
- Se realizaron 996 inseminaciones artificiales durante el ejercicio 2009.
- Se instalaron, a manera de módulos demostrativos, 90 hás de pastos cultivados.



Asistencia técnica personalizada



Inseminación artificial

⁷ Reporte No. 038 – 2010 – PROFOGAL/JPP

2. Fortalecimiento de las exportaciones de la región Junín⁸.

Este proyecto, culminado durante el año 2009, pretendió resolver los bajos niveles de competitividad de los productos bandera de Junín: trucha, alcachofa y textiles. Junín, es un departamento que cuenta con grandes potencialidades, el que con una adecuada formación, aplicación y seguimiento de estrategias en materia de exportación, podría alcanzar niveles de exportaciones expectantes.

Las provincias, en las que se desarrolló el proyecto fueron: Huancayo, Chupaca, Concepción, Jauja, Tarma, Yauli y Junín. Con el proyecto se beneficiaron directamente 299 unidades productivas empresariales. Los beneficiarios indirectos suman 10184 personas.

El proyecto se inició en abril del 2006. El costo total, según la preinversión, asciende a S/. 1'935,000 nuevos soles. Durante el 2009, la inversión fue de S/. **682,429** nuevos soles. Este monto permitió cubrir las metas trazadas en las mesas de exportación de trucha, alcachofa y textil, **habiendo culminado el proyecto con 56.440 eventos que representa al 102.61% de avance físico.**

Los logros alcanzados, que se mencionan a continuación, están a nivel de las tres mesas de exportación desarrolladas, las que se pasan a describir.

Mesa de exportación en textil – fibra de alpaca.

- Formación de dos consorcios de exportación: “Alpaca Junín Consortium” y “The World Alpaca”.
- Contacto comercial con ciento ochenta compradores internacionales y empresarios del sector textil en la Feria Perú Moda 2009.
- Certificación de siete empresas textiles con el sistema de calidad BPMM1.
- Formación de cinco asociaciones textiles artesanales: Asociación Manos Tarmeñas, Avocación Picaflor Tarmeño, Asociación Warmipa Maki, Asociación Manos Mineras y Asociación Inka Fashion.
- Certificación de veinte clasificadores de fibra de alpaca.
- Articulación comercial con la empresa Michell y Prosur, ambas de Arequipa.



Talleres textiles en plena actividad



Obtención de fibra de alpaca

⁸ Reporte No. 02 – 2010 – GRDE – SGPI/LASF

Mesa de exportación de alcachofa.

- Se logró asociar a ocho organizaciones de alcachoferos.
- Desarrollo de siete derivados de alcachofa: néctar, crema, marinados, licor, salsa, salmuera y mate de alcachofa.
- Sensibilización de cuarenta y siete productores de alcachofa en desarrollo del cultivo.
- Se logró registrar, a favor de pequeñas agroindustrias, dos marcas de productos en INDECOPI. Las marcas registradas son: “Bio – Nec” y “Tesoro Verde”, correspondientes a la Empresa Comunal “Los Conservacionistas de Cochabamba” y Agroindustrias Cóndor Andina” y Asociación de Productores de Alcachofa del Centro – ASPAH, respectivamente.



Marca de empresa alcachofera registrada



Promoción comercial de derivados de la alcachofa

Mesa de exportación de Trucha

- Se logró conformar seis asociaciones de productores de trucha: Asociación de Productores de Trucha Región Centro (APIREC), Asociación de Productores de Trucha Omega 3 – Huay huay, Asociación de Productores de Trucha ASPIS – Suitucancho, Empresa Manantial SAC – Cuenca del Cunas, Empresa SAIS Túpac Amaru y Asociación de Productores de Trucha río Tishgo – Paccha.
- Se transfirió tecnología a través de la implementación de la normativa GLOBALGAP, HACCP y buenas prácticas de manufactura.
- Se logró la elaboración de dos marcas para la exportación: Truchas Pachacayo y Truchas Junín.



Marca de empresa exportadora de trucha



Empresarios de la trucha participando en feria nacional EXPOACUICOLA 2009

3. Desarrollo de las cadenas productivas de importancia económica en la región Junín⁹

Durante el 2009, se realizaron un conjunto de actividades de sensibilización y capacitación a productores agrarios. Los aspectos que se sensibilizaron y capacitaron fueron: organización, formalización, valor agregado, gestión empresarial y promoción de productos. La finalidad, del proyecto, fue fortalecer y consolidar cadenas productivas.

El ámbito de intervención, del proyecto, son las nueve provincias del departamento. Benefició a 4500 productores agrarios, de manera directa, y 19,200 productores agrarios, de manera indirecta.

El proyecto se inició en junio del 2006, habiendo culminado en diciembre del 2009. El costo total, según la pre inversión, fue de S/. 1'963,448 nuevos soles; en tanto que según el estudio definitivo fue de S/. 2'047,493 nuevos soles. Sin embargo, la inversión durante el año 2009 fue de S/. 514,620 nuevos soles. **Habiendo culminado el proyecto llevando a cabo 92 eventos que representa al 127.77% de las metas físicas programadas de acuerdo al informe de evaluación elaborado por la Sub Gerencia de Presupuesto y Tributación.**

Los logros más importantes, alcanzados durante este año, son los que a continuación se presentan:

- Se ha logrado la formalización de setenta y ocho asociaciones de productores. Todos ellos están inscritos en los registros públicos y SUNAT.
- Se ha logrado la obtención dieciocho registros sanitarios y treintiseis marcas colectivas de productos de asociaciones.
- Se logró la articulación a nichos de mercado, las cadenas productivas identificadas, con empresas como Plaza Vea, Gloria, Concelac, Volcan, Doe Run y Toromocho.



*Cadena productiva en evento ferial
Mistura 2009*



*Cadena productiva de cacao en evento
ferial*

⁹ Reporte No. 001 – 2010 – GRDE – PRODECAP-FAY

4. Dirección Regional de Energía y Minas¹⁰

Esta importante dirección regional, tiene como actividades primordiales la de promover la ampliación de la frontera eléctrica, fiscalizar a la pequeña y artesanal minería, y evaluar y aprobar estudios ambientales. Estas acciones, son las que se describen a continuación.

- Promoción para la ampliación de la frontera eléctrica.

Esta actividad, realizada anualmente, busca ampliar la frontera eléctrica, para acelerar el desarrollo social y económico de los habitantes de Junín. Esta tarea la realizan principalmente en las provincias de Junín, Satipo, Tarma, Chanchamayo y Concepción; consideradas como las de menor coeficiente eléctrico.

Durante el año 2009, se han promovido doce proyectos de electrificación. Para ello realizuna inversión de S/. 20,657 nuevos soles.



- Fiscalización de la minería, pequeña y artesanal.

Esta actividad, realizada permanentemente, tienen por finalidad la supervisión de las actividades de la pequeña minería y minería artesanal. Adicionalmente, a pedido del Ministerio de Energía y Minas, supervisa y fiscaliza a la gran minería. Su ámbito de acción está en todo el ámbito del territorio departamental.

Durante el año 2009, se fiscalizó la operación de treinta y tres empresas. Para ello realizó un gasto de S/. 113,320 nuevos soles.



*Inspección a la empresa minera
Argentum Calcáreos y Lafayette*

¹⁰ Oficio No. 146 – 2010 – GR – JUNIN/DREM

- Evaluación y aprobación de estudios ambientales.

Mediante esta actividad, se evalúa y aprueba certificaciones ambientales sobre: declaraciones de impacto ambiental (DIA), estudios de impacto ambiental semidetallado (EIA_{sd}) y planes de manejo ambiental (PMA). Estos corresponden al sector minería e hidrocarburos. Igualmente su ámbito de acción es todo el departamento de Junín.

Durante el año 2009, se realizaron cincuenta y tres evaluaciones de estudios y planes, todos ellos aprobados. El gasto que se realizó en esta actividad fue de S/. 38,500 nuevos soles.



Visita de campo al lugar en el que se encuentra el proyecto.

5. Dirección Regional de Comercio Exterior y Turismo

La Dirección Regional de Comercio Exterior y Turismo Junín, con la finalidad de promover, orientar y regular la actividad exportadora, turística y artesanal; ha desarrollado y ejecutado, un conjunto de actividades y proyectos durante el ejercicio presupuestal 2009.

La actividad de comercio exterior, presenta los principales logros y resultados desarrollados a nivel del ámbito departamental. Este tiene como finalidad promover y fomentar el incremento de las exportaciones y posicionar la nueva imagen de región exportadora. Para tal efecto se ha ejecutado un presupuesto de S/. 17,820 nuevos soles, que han permitido beneficiar a 500 personas- empresarios, cuyo detalle es el siguiente:

- ✓ Fortalecimiento y funcionamiento del Comité Regional Exportador CERX – Junín.
- ✓ Seminario "Redes sociales y nuevas herramientas del comercio electrónico" Gobierno Regional Junín - PROMPERU.
- ✓ Formulación del proyecto: Desarrollo de la cultura exportadora de productos no tradicionales en Junín.
- ✓ Difusión electrónica de información especializada: Boletines de comercio exterior, información estadística – exportaciones e Importaciones del Perú (1997 – 2008), perfiles de los mercados: Ecuador, Italia, México, Tailandia, Holanda y Canadá, y Planes Operativos Sectoriales: agropecuario - agroindustrial, artesanías, textil-confecciones, forestal y maderable, pesca y acuicultura, joyería - orfebrería y servicios intensivos en capital.
- ✓ Difusión de experiencias exitosas de exportación: Ecoandino S.A.C, agroindustrias del Mantaro SAC y Joyería la Minita, Intercrafts Perú S.A.C., Intipa Flower Export Import S.A.C., Mitos Perú SAC, Alpaca Peruvian Handcrafts, Movimiento Manuela Ramos, Papex SAC y

Peruvian Nature, Manos Unidas, Pan American Silver, Platería Pereda y Agroindustrias Naranjillo.

La actividad de turismo se ha ejecutado, durante el ejercicio 2009, con un presupuesto de S/. 166,472 nuevos soles. Este recurso ha permitido beneficiar a 4,500 personas – empresarios, cuyos logros y resultados se muestran a continuación:

- ✓ Reactivación y fortalecimiento de la Comisión Multisectorial para trabajo conjunto en Semana Santa, Fiestas Patrias y Semana Turística Valle del Mantaro.
- ✓ Ejecución de 14 acciones de organización, promoción y fomento de productos, corredores y circuitos turísticos en el ámbito del departamento de Junín: Organización de la Feria de 3 de Diciembre, Participación en la Feria Turística en el marco del Foro Turismo Sostenible en la ciudad de Lima, Organización de Presstour para Semana Santa, Participación en la Feria Turística Mega Plaza 2009, Participación en la Feria Turismo Perú Plaza Norte 2009 – PROMPERU, Información turística en el XXX Festival de la Tunantada Yauyos 2009 – Jauja, Semana Santa, VI Semana Turística de Selva Central, Fiestas Patrias, Feria Gastronómica de la Región Central "Buen Provecho", Semana Turística del Valle del Mantaro, Programa de Fiestas 2009, Afluencia turística de temporada alta y Programa de la Semana Turística Mamacha Cocharcas), elaboración de 15 millares de material turístico (afiches y programas) y distribución a nivel del principal mercado de Lima.
- ✓ Implementación de 382 procesos de fiscalización y supervisión a empresas de servicios turísticos en las provincias de Jauja, Huancayo, Concepción, Chupaca, Satipo y Chanchamayo.
- ✓ Ejecución de 10 acciones de asistencia técnica y capacitación dirigidas a los agentes turísticos y otros, (hospedajes, restaurantes, agencias de viajes, transportistas, PNP – División de Turismo y Ecología, Municipalidades Provinciales, Distritales, Centro Educativos y otros) sobre normatividad, sensibilización a escolares, evaluación de recursos turísticos e inventario turístico.
- ✓ Entrega de 101 certificados de renovación, calificación o constancias otorgadas a los operadores turísticos de establecimientos de hospedaje, restaurantes, agencias de viaje de turismo y transporte turístico.
- ✓ Actualización del inventario de recursos turísticos y calendario de eventos turísticos de la región Junín. Proceso de recopilación de información – 60 Fichas de jerarquización de recursos y productos turísticos.
- ✓ Actualización, publicación y difusión de la base de datos y directorio de operadores turísticos a nivel regional y nacional.
- ✓ Elaboración y formulación de 03 proyectos de inversión pública (Proyecto: Fortalecimiento de la conciencia turística en distritos de mayor afluencia turística de la región Junín; proyecto: Puesta en valor y promoción de circuito turístico de los distritos de Pampa Hermosa, Río Negro y Pangoa en la provincia de Satipo - región Junín, y proyecto: Puesta en valor y promoción de las comunidades nativas ashaninkas de Pampa Michi, Marankiari, Bajo Aldea, Capachiri, San Miguel de Marankiari y Panga - provincias de Chanchamayo y Satipo – Región)

La actividad de artesanía, tiene como finalidad, promover y fomentar el desarrollo competitivo de la artesanía en la región Junín; habiendo ejecutado durante el ejercicio 2009 en el ámbito de la Región, un presupuesto total de S/. 65,063 nuevos soles, que han permitido beneficiar a 600 personas – artesanos y la obtención de logros y resultados siguientes:

- ✓ Ejecución de 10 acciones de promoción y fomento de eventos del sector artesanía a nivel nacional e internacional (I Feria Artesanal de Artesanos Productores de la Provincia de Jauja; Exposición y Venta Artesanal en la Provincia de Jauja, por el Día Mundial del Artesano; Premio Nacional Amatas de la Artesanía Peruana 2009; IV Concurso Nacional de la Artesanía 2009; III Feria Interregiones Agropecuaria Artesanal - Sembrando Amistad; III Edición del Premio Adulto Mayor Prima AFP 2009 - Luis Cárdenas Raccio; Encuentro Nacional de Promotores de Artesanía Peruana - Promo Artesanía 2009; Premio Tenerife al Fomento y la Investigación de la Artesanía de España y América 2009; I Feria Turística Artesanal Agroindustrial – 2009; y, Premio Nacional Inti Raymi de Arte Popular).
- ✓ Ejecución de 4 acciones de organización, promoción y fomento de eventos del sector artesanía a nivel regional (II Encuentro Regional de Mujeres Artesanas 2009, realizado en la provincia de Junín, Exposición Artesanal en la provincia de Jauja, Exposición de los Grandes Maestros Artesanos y Reconocimiento de Artesanos destacados en la provincia de Huancayo y VI edición del Concurso Niño Artesano)
- ✓ Otorgamiento de 31 constancias y acreditación, otorgados a los artesanos para su participación en ferias nacionales e internacionales.
- ✓ Implementación de 03 acciones de asistencia técnica y capacitación para el desarrollo de productos artesanales y otros relacionados.
- ✓ Supervisión y evaluación de 25 talleres artesanales en las líneas de mates burilados y platería.
- ✓ Actualización e implementación del padrón de artesanos – registro de 53 Artesanos.

Los proyectos de inversión desarrollados e implementados, por esta dirección regional, fueron:

- ✓ **“Desarrollo y promoción del turismo vivencial en las comunidades campesinas de Angasmayo, San Juan de Ondores, Patalá, Comunidades Nativas de Pampa Michi, Marankiari y Panga”**, Proyecto aprobado con código SNIP 16379, ha sido ejecutado durante el año 2009, con una inversión total de S/. 265,235 nuevos soles, en las comunidades campesinas y nativas de Patala, Angasmayo, San Juan de Ondores, Pampa Michi, Marankiari Bajo y Panga. El objetivo de este proyecto es mejorar la calidad del servicio turístico vivencial en las comunidades campesinas y nativas, el mismo que ha beneficiado de manera directa a 450 personas (90familias); quienes conforman el comité de turismo de las comunidades.

Se han alcanzado los siguientes logros y resultados: 06 talleres de sensibilización a Autoridades y operadores turísticos; 03 acciones de asistencia técnica a operadores turísticos para mejorar las habilidades en servicios de alojamiento, tallado en madera y conformación de empresas

turísticas; acciones de capacitación en cuatro provincias y 06 comunidades, sobre gastronomía, mejoramiento de servicios, desarrollo turístico empresarial, atención al turista, promotores y guías turísticos, establecimiento de hospedaje y turismo vivencial, función de los gobiernos locales en el incentivo y desarrollo del turismo vivencial, turismo rural, financiamiento del turismo vivencial, uso y aprovechamiento de la totora, experiencia de turismo vivencial, financiamiento para proyectos y actividades turísticas, higiene y seguridad ambiental y calidad del servicio turístico vivencial, conciencia turística y conciencia turística e identidad cultural; acciones de promoción, validación de paquetes turísticos en 6 comunidades, difusión a través de TV y Radio, evento Buen Provecho Junín, I Encuentro Comunidades Rurales, Festival regional de la Papa Nativa y Turismo Vivencial y material turístico y actualización de la WEBB; y, Mejoramiento de las Comunidades, con alianzas y apoyo de otras instituciones se acondicionaron e implementaron 13 casas hospedajes y 15 viviendas con cocinas, alacenas, agua potable y letrinas con el trabajo y apoyo de los pobladores.



Habiendo realizado durante el año 2009 un promedio de 93 acciones del proyecto que representa un 72.09% de avance físico, de acuerdo al informe de Evaluación Física presentado por la Sub Gerencia de Presupuesto y Tributación.

✓ **“Puesta en Valor y Promoción del Circuito Turístico Rally Valle del Mantaro Región Junín”**,

Proyecto aprobado con código SNIP 29544, ejecutado durante el ejercicio 2009, ha tenido como objetivo la de valorar los recursos y atractivos, turísticos de las provincias de Huancayo, Concepción, Chupaca y Jauja, considerando el Rally más alto del mundo (3,250 y 4,180 msnm). La Región Junín se ha convertido en la “Capital del Rally Peruano” y en un nuevo destino turístico. El Proyecto considera cuatro



componentes: Apertura, mejoramiento y mantenimiento de vías, fortalecimiento de capacidades, promoción turística y comités de mantenimiento; en los cuales se han ejecutado una inversión total de S/. 515,462 nuevos soles los cuales han permitido beneficiar a 3,600 operadores turísticos de manera directa y se han alcanzado los logros y resultados siguientes: Dentro de las acciones de Promoción se han desarrollado los principales eventos como el Rally Jauja 2009: 17 al 19 de Abril 2009 – Provincia de Jauja, CODASUR – Región Junín 2009: 17 al 19 de Julio del 2009 – provincias de Concepción y Jauja, asistencia de 30,000

personas diarias, Rally PIEDRA Parada – Circuito TURISTICO Camino Sagrado 2009: 06 de Septiembre del 2009 – provincia de Concepción y Rally Chupaca – Circuito Turístico Santo Domingo 2009: 24 de Octubre del 2009 – provincia de Chupaca; se ha Sensibilizado a 1400 estudiantes en 21 Distritos en temas sobre conciencia turística, conservación de recursos turísticos y limpieza e higiene; se han capacitado ha 900 personas entre autoridades, operadores turísticos y población de 21 distritos sobre atención al cliente, limpieza y promoción del circuito turístico; se ha brindado asistencia técnica a 400 operadores turísticos, sobre limpieza, atención al cliente, gastronomía y formalización de empresas y la conformación de los comités de mantenimiento en 21 Distritos. **Es decir durante el año 2009 se han llevado a cabo 149 eventos que representa un 113.74% de avance físico, de acuerdo al informe de Evaluación Física de los proyectos considerado por la Sub Gerencia de Presupuesto y Tributación.**

✓ **“Puesta en valor y promoción del Circuito Turístico Mamacharcas del Valle del Mantaro”**

Aprobado mediante el código SNIP 23954, fue ejecutado durante el año 2009, en las provincias de Huancayo, Concepción, Chupaca y Jauja; con una inversión total de S/. 1'674,368 nuevos soles, con el objetivo de mejorar la calidad del turismo vivencial. Este ha permitido beneficiar a 300 operadores turísticos y 3012 habitantes de manera directa y 12,017 habitantes de manera indirecta. Los logros y resultados alcanzados son: 14 eventos de promoción, spots televisivos y radial, participación en ferias nacionales y material turístico; asistencia técnica para el mejoramiento de hospedajes y servicios de alimentación; 52 reuniones del comité de mantenimiento y la ejecución de 07 obras y estudios ejecutados en los distritos de Apata, Huachac, Orcotuna, Tres de Diciembre, Manzanres y Sapallanga. **Lo que significa que durante el año 2009 se ha realizado 67 eventos del proyecto que representa el 88.15% de avance físico de acuerdo al informe de Evaluación Física de los proyectos elaborado por la Sub Gerencia de Presupuesto y Tributación.**



✓ **“Puesta en Valor y Promoción del Corredor Turístico Tarma – Selva Central en la Región Junín”**

Aprobado con código SNIP 29540, fue ejecutado durante el año 2009, en las provincias de Tarma, Chanchamayo y Satipo. El proyecto se realizó, con una inversión total de S/. 1'137,002 nuevos soles. La finalidad fue desarrollar acciones de promoción turística, fortalecimiento de capacidades, conformación de comités de mantenimiento e infraestructura turístico. Estos han permitido beneficiar de manera directa a 2,730 operadores turísticos y 4,941 pobladores. Fueron alcanzados los siguientes logros: 23 acciones de



capacitación (temas de planificación y gestión turística, promoción turística, alojamiento sostenible, gastronomía, etc.); 16 asistencia técnica (alojamiento con 75 propietarios asistidos, alimentación con 250 asistidos restaurantes, cafeterías, jugueras y vivanderas, y agencias de viajes, con 75 asistidos); y, 6 acciones de sensibilización; en la conformación de comités de mantenimiento, se ha logrado, 02 reuniones ordinarias con los comités de mantenimiento del Corredor Tarma Selva-Central – 60 integrantes.

Lo cual representa al 60% de la meta física programada, según el informe elaborado por la Sub Gerencia de Presupuesto y Tributación.

✓ **Puesta en valor y conservación de la zona monumental de la ciudad de Jauja – Primera Capital Histórica del Perú – Región Junín**

Aprobado mediante el código SNIP 91383, se ha ejecutado durante el ejercicio 2009, en el distrito y provincia de Jauja. El objetivo fue desarrollar la infraestructura turística, para impulsar el desarrollo turístico cultural y sostenible, aprovechando todos los recursos turísticos y poner en valor, recuperar y conservar la zona monumental de la ciudad de Jauja. Se ha ejecutado una inversión total de S/. 438,079 nuevos soles, **logrando un avance del 50% de la meta programada cuyos logros y resultados son los siguientes:** fortalecimiento de capacidades, 137 docentes capacitados sobre patrimonio cultural, capacitación a operadores turísticos sobre el proyecto a ejecutarse, recreos educativos “Concurso Pinta Tu Realidad” en 10 Centros educativos con la participación de 500 estudiantes y taller de Planeamiento y Diseño Puesta en Valor, recuperación y conservación de la Zona Monumental de Jauja – 200 participantes; proceso de formulación de 05 expedientes técnicos (refacción Capilla Cristo Pobre, refacción de la Iglesia Matriz de Jauja, rehabilitación vía Peatonal Jr. Junín y Jr. Jauja, rehabilitación de la fachada Jr. Junín y Jr. Grau y promoción turística, fortalecimiento de capacidades y sensibilización turística) y en acciones preliminares de conservación y restauración, se ha desarrollado el mural Artístico y la Noche Jaujina Velada Poética Musical.



✓ **Puesta en valor de la red turística, arqueológica y cultural de los distritos de Tunanmarca, Pomacancha, Marco, Acolla y Janjaillo en la provincia de Jauja, departamento de Junín**

Aprobado con código SNIP 29409, fue ejecutado durante el año 2009, en los distritos de Marco, Pomacancha, Acolla y Janjaillo de la provincia de Jauja. El objetivo fue el de lograr un aprovechamiento responsable de los recursos turísticos del valle de Yanamarca, mediante la adecuada puesta en valor de los monumentos arqueológicos más importantes existentes. Adicionalmente

se propuso el mejoramiento de carreteras y accesos, sensibilización y fortalecimiento de capacidades locales en los campos del turismo y la gestión del patrimonio cultural y natural, tomando como eje al complejo arqueológico de Tunanmarca. Para tal propósito se ha invertido un total de S/. **104,366** Nuevos Soles, el mismo que permitirá beneficiar a 7,281 habitantes, en su etapa inicial ha logrado la conformación de los equipos de coordinación técnica y el inicio del proceso de licitación para la elaboración del expediente del proyecto.



6. Dirección Regional de Agricultura¹¹.

Las actividades que desarrolla, esta dirección regional, están organizadas en unidades ejecutoras. Entre las unidades con las que cuenta se tienen: unidad de cultivos, unidad de crianzas, unidad de camélidos sudamericanos; siendo estos las más importantes.

- Unidad de cultivos

Esta unidad, busca la participación de los productores en organizaciones fortalecidas y la generación de valor agregado. Su ámbito de acción está en las provincias de Chupaca, Concepción, Jauja, Tarma, Junín, Chanchamayo y Satipo. Beneficia a 2670 personas.

Durante el 2009, los logros más destacables alcanzados fueron:

- Articulación de la cadena de cítricos con el mercado de Plaza Veá.
- Articulación de la Organización de Productores de Piña Goleen, con cinco súper mercados de Lima.

El gasto realizado, para cumplir con estas metas, fue de S/. 279,639 nuevos soles.



Capacitación a productores de café, para la certificación de sus cultivos.

- Unidad de crianzas

¹¹ Oficio No. 216 – 2010 – DRA – OPAR/J.

Esta unidad, durante el 2009, trabajó básicamente con dos cadenas productivas: vacunos de leche y animales menores. Las provincias intervenidas fueron Huancayo, Chupaca, Jauja, Junín y Tarma; en cincuenta y dos distritos. Benefició a 1,500 personas.

- Al año 2009, en la cadena productiva de vacunos de leche, se cuenta con ochenta y tres organizaciones fortalecidas, que agrupan a 2,271 productores. Cuentan con 9,939 cabezas de ganado vacuno y una producción diaria de 30,903 litros de leche.
- Otro logro importante, en esta cadena, es el incremento de la producción de leche en 6% con respecto al año anterior. Asimismo, se capacitaron a 1,200 ganaderos en manejo, alimentación y sanidad.
- En lo concerniente a la cadena productiva de animales menores, se cuenta con diecisiete organizaciones legalmente constituidos. Cuenta con una capacidad reproductora de 18,000 cuyaes.



- Un logro a destacar, en esta cadena productiva, es el incremento de la producción, tanto en animales como en carne, en 20% con respecto al año anterior. Otro logro destacable, es el reconocimiento del Valle del Mantaro como líder en la producción de cuyes.

Estos logros, alcanzados durante el referido año, fue posible a un gasto de S/. 186,251 nuevos soles.

- **Unidad de camélidos sudamericanos**

Esta otra importante unidad, durante el año 2009, buscó la conservación de camélidos sudamericanos silvestres (en situación de riesgo), desarrollo productivo de camélidos sudamericanos domésticos, así como la promoción de la competitividad de estos. Su ámbito de intervención fueron las provincias de Huancayo, Concepción, Jauja, Yauli, Junín y Tarma; distribuidos en veintisiete distritos. Fueron beneficiados con esta actividad, 200 unidades de producción de alpacas y 22 comités de uso sustentable de vicuñas. Los beneficiarios indirectos, 10000 familias asentadas en distritos de las zonas alto andinas de estas provincias.

Entre los logros a destacar se tienen:

- Contabilización de 9214 vicuñas en un área de 20600 hectáreas.
- Se obtuvo 656 kilogramos de fibra de vicuña.
- Se brindó asistencia técnica a catorce productores de alpaca.

Estos logros, fue posible a una inversión realizada, durante el 2009, de S/. 73170 nuevos soles.



Captura y esquila de vicuñas en la CC.CC de Óndores

Esta dirección regional, a parte de las actividades permanentes que desarrolla, tiene a su cargo la ejecución de importantes proyectos de inversión y programas. Estos proyectos, tienen el siguiente desarrollo:

- **Reforestación de la margen derecha del Valle del Mantaro.**

Para el 2009, en este proyecto, estuvo previsto la instalación en 100 hectáreas plantaciones forestales de especies nativas y exóticas. Para ellos, previamente, se ha sensibilizado y capacitado en las trece comunidades campesinas beneficiarias.

Los distritos, en los cuales se viene implementando este proyecto, están ubicados todos ellos en el Valle del Mantaro, como son: Huaripampa, Muquiyauyo, Muqui, Leonor Ordóñez, Paccha, Sincos, Orcotuna, Aco, Chambará, Mito, Manzanares, Sicaya, Chupuro, Huáchac, Ahuac, San Juan de Iscos y Chongos Bajo. Está prevista que con este proyecto se beneficiarán, directamente, 8620 pobladores. La primera etapa de este proyecto se inició en el mes de setiembre de 2009; y está prevista culminarla en diciembre del año 2013.

El costo total, según la pre inversión, es de S/. 29'617,978 nuevos soles; en tanto que según el estudio definitivo es de S/. 29'680,358 nuevos soles. Para el 2009, se le asignó un presupuesto final de S/. 5'241,101 nuevos soles; habiendo ejecutado, a nivel de devengado, la suma de S/. 5'240,122 nuevos soles.

En esta primera etapa, los principales logros alcanzados son los siguientes:

- ✓ Construcción de 111,100 terrazas, zanjas de infiltración y hoyos en trece comunidades campesinas.
- ✓ Instalación de 100 hectáreas de plantaciones forestales.
- ✓ Realización de cincuenta eventos de sensibilización y capacitación.
- ✓ Creación de quinientos empleos temporales.
- ✓ Recuperación de 100 hectáreas de laderas degradadas.



Sensibilizando y capacitando a comunidades campesinas



Plantón instalado en hoyo

Logrando implementar el 0.9 de un módulo que representa al 45% de la meta total programada según el informe de Evaluación Física del Proyecto, elaborado por la Sub Gerencia de Presupuesto y Tributación.

- Reforestación de la microcuenca del Río San Fernando.

El proyecto está previsto ser ejecutada en un lapso de tres años. Durante este periodo, debe de obtenerse una producción total de un millón cincuenta mil en plantones de especies forestales y frutales. Ello permitirá reforestar unas mil hectáreas, en el ámbito de la microcuenca del San Fernando.

El proyecto viene desarrollándose vía administración directa. Abarca los distritos de Andamarca y Santo Domingo de Acobamba, correspondiente a las provincias de Concepción y Huancayo respectivamente.

La inversión realizada en el año 2009 fue de S/. 377,646 nuevos soles. Con ello se logró producir 353,609 plantones, entre forestales y frutícolas. Se reforestaron 103.10 hectáreas, en terrenos de treinta y uno comunidades campesinas. Asimismo se han desarrollado cuarenta y ocho eventos de capacitación. Directamente han sido beneficiados 1,239 agricultores de esta microcuenca.



Producción de palto y lúcuma, en vivero en el distrito de Santo Domingo de Acobamba



Comunero de Andamarca en plena labor de apertura de hoyos

- **Mejoramiento y manejo de praderas naturales alto andinas en las cuencas de los ríos Cunas y Canipaco.**

Ante la sobreexplotación de los pastos naturales, en zonas alto andinas, se priorizó la implementación de este importante proyecto. La importancia de los pastos naturales radica en que permite alimentar al ganado, sirve como cobertura vegetal, capta las aguas provenientes de lluvias evitando la erosión de los suelos y mantiene el equilibrio ecológico. El fin de esta intervención, es la recuperación de las praderas naturales en las cuencas de los ríos Cunas y Canipaco.

El proyecto abarca tierras de once distritos, ubicados en cuatro provincias como son Huancayo, Concepción, Chupaca y Jauja. Los distritos beneficiarios son: Chicche, Chacapampa, Chongos Alto, Huasicancha, Colca, Carhuacallanga, Chambará, San José de Quero, Yanacancha, Jarpa y Sincos. Se beneficiaron a 3500 personas directamente. La superficie recuperada, según el informe de la DRAJ, es de aproximadamente 113,719 hectáreas.

El costo total del proyecto, según la pre inversión, asciende a S/. 1'997,218 nuevos soles. **Siendo la intervención de la Gerencia de Infraestructura en la elaboración del expediente técnico cuyo costo ascendió a S/. 21,690.00 nuevos soles.** y en la ejecución del proyecto durante el 2009, la inversión ascendió a S/. 708,851 nuevos soles. Ello permitió obtener los siguientes logros:

- ✓ Ejecución de sesenta y uno eventos de sensibilización y capacitación.
- ✓ Promoción de 197 ganaderos.
- ✓ Se han instalados catorce hectáreas de producción de semillas.
- ✓ Suscripción de cuarenta y cuatro convenios, con comunidades campesinas, para el cercado de los módulos demostrativos y semilleros de pastos naturales.



Comuneros recibiendo charlas sobre manejo de pastos naturales.



Cerco de parcelas demostrativas.

- **Programa de maquinaria agrícola, agroindustrial y pesada.**

La finalidad de este proyecto es apoyar la mecanización agrícola y la protección de sus terrenos; así como el acceso de los productores agrarios al servicio de maquinaria agrícola. El servicio que se presta está en base a un costo horario que cubre los costos operativos y costos fijos, que permitan operar y mantener la maquinaria.

El servicio que se presta, se realiza en todo el ámbito del departamento. Con los servicios prestados, se han cubierto 3,395 hectáreas, entre tierras agrícolas y defensa ribereña. La inversión realizada fue de S/. 739,560 nuevos soles.

Maquinaria agrícola realizando servicio de arado.



- Programa de encauzamiento de ríos y protección de estructuras de captación (PERPEC): obras ejecutadas por encargo del MINAG.

A través de este programa, la Dirección Regional de Agricultura de Junín, realiza cada año obras encargadas por el Ministerio de Agricultura, sobre encauzamiento de ríos y defensas ribereñas. Durante el año 2009, las obras ejecutadas por encargo son las que se describen a continuación:

✓ **Construcción de la defensa ribereña en el río Mantaro sector Huamali**

Esta obra consiste en la construcción de espigones, enrocados y limpieza del cauce central. La obra está ubicada en el distrito de Huamali, provincia de Jauja. La inversión ascendió a S/. 962,211 nuevos soles.

Se logró la conformación de 3000 ml de dique, con material propio del río. Actualmente se viene acumulando roca para la construcción de 41 espigones. La finalidad es proteger 154.04 hectáreas de cultivo de tierras agrícolas, adyacentes al río Mantaro.



Acumulación de material de río en la conformación de dique y perfilado del talud de la cara húmeda.

✓ **Construcción de la defensa ribereña en el río Mantaro sector Pato Huachana – Muqui**

Consiste en la construcción de espigones, enrocados y limpieza del cause del río. La obra está ubicada en el distrito de Muqui, provincia de Jauja.

El costo del proyecto asciende a S/. 542,513 nuevos soles, con el cual se construirá un dique de 350 metros lineales, descolmatación y limpieza de 5,700 metros cúbicos y la construcción de veinte espigones de roca.

Sin embargo, durante el año 2009, se logró la construcción de un dique en una longitud de 350 metros, con material obtenido del río. La finalidad de esta obra es proteger unas 292 hectáreas de tierras de cultivo en plena producción.



Maquinaria pesada realizando trabajos de descolmatación. Beneficiarios coordinando.

Construcción de la defensa ribereña en el río Perené sector Ipanema Sangani

La obra consiste en la construcción de espigones, enrocados y limpieza de cauce del río. Esta se encuentra ubicada en el distrito de Perené, provincia de Chanchamayo.

El costo total del proyecto asciende a S/. 428,502 nuevos soles. La finalidad es proteger 338 hectáreas de cultivo en producción. Al finalizar el año, se logró la construcción de seis espigones y construcción de un dique tipo espigón de 113 metros lineales.



Acumulación de roca y construcción de espigones.

✓ **Defensa ribereña en el río Mantaro sector Bocatoma del canal de irrigación Parte Baja – Sicaya**

La obra consiste en la construcción de espigones, enrocados y limpieza del cauce central del río. Este se encuentra ubicado en el distrito de Sicaya, provincia de Huancayo.

El costo de esta obra asciende a S/. 254,023 nuevos soles. La finalidad es proteger más de trescientos cincuenta hectáreas de tierras de cultivo.

Al finalizar el año 2009, se logró la construcción de dieciséis espigones enrocados de quince metros lineales, el reforzamiento de bordes y limpieza, y la conformación de mil ciento veinte metros lineales de dique con material obtenido del río.



Maquinaria pesada en pleno trabajo de conformación de dique y el perfilado del talud de la cara húmeda.

✓ **Construcción de la defensa ribereña en el río Perené sector Playa Hermosa.**

Consiste en la construcción de espigones, enrocados y limpieza del cauce del río. Esta obra está ubicada en el distrito de Perené, sector Playa Hermosa, provincia de Chanchamayo.

El costo total asciende a S/. 794,707 nuevos soles. Con él se pretende defender unas 729 hectáreas de tierras de cultivo en producción y la conformación de mil metros de dique, con material propio del río.

Sin embargo, durante el 2009, se logró cumplir con la acumulación de roca para la construcción de espigones y la conformación de mil metros lineales de dique, con material propio del río.

Acumulación de roca para conformación de dique



✓ **Construcción de la defensa ribereña en el río Huatziriki sector Boca Huatziriki.**

Consiste en la construcción de espigones, enrocados y limpieza del cauce del río. Obra que se encuentra ubicada en el distrito de Pichanaki, sector Huatziriki, provincia de Chanchamayo.

El costo del proyecto asciende a S/. 446,267 nuevos soles. El objetivo de esta intervención es la protección de más de doscientos cincuenta hectáreas de tierras de cultivo.

Para el 2009, se logró la construcción de seiscientos metros lineales de muro gavionado. Adicionalmente se hizo la limpieza del cauce del río, habiéndose recogido unos 3,960 metros cúbicos de material.

Muros gavionados y descolmatación de cauce.



✓ **Encausamiento del río Marankiari sector Comunidad Nativa Marankiari Bajo.**

Esta obra tiene como objetivo primordial la protección de unas veinte hectáreas de tierras de cultivo. El proyecto, en ejecución, se encuentra ubicado en la Comunidad Nativa de Marankiari Bajo, distrito de Perené, provincia de Chanchamayo.

El costo de la obra es de S/. 78,163 nuevos soles. Durante el 2009 se logró la construcción de una alcantarilla y la protección de zonas vulnerables con roca al volteo. Adicionalmente se hizo la limpieza del cauce del río, recogiendo unos 5280 metros cúbicos de material.



Enrocado a orillas de riachuelo.

✓ **Construcción de la defensa ribereña en el río Mantaro sector Huayuri – Mito.**

Esta obra consiste en la construcción de espigones, enrocados y limpieza del cauce del río. Se encuentra ubicada en el sector Huayuri, perteneciente al distrito de Mito, provincia de Concepción. El objetivo central, de este proyecto, es la protección de unas doscientas quince hectáreas de tierras de cultivo, correspondiente a unas ciento setenta familias.

El costo total del proyecto asciende a S/. 416,571 nuevos soles. Ello permitirá la construcción de doce espigones, descolmatación y limpieza del cauce del río, y conformación de mil metros de dique con material propio del río.

Al finalizar el año 2009, se logró la construcción de doce gaviones, así como la descolmatación y limpieza del cauce del río. Asimismo se conformó mil metros de dique con material propio del río.

Conformación de dique con materiales del río.



7. Dirección Regional de Producción

- **Producción de ovas embrionadas y alevinos de truchas; truchas en talla comercial en el centro piscícola “El Ingenio”**



Se producen ovas embrionadas del proceso de desove de las truchas reproductoras, así como alevinos de tallas de 5 a 10 cm. que benefician a 40 piscigranjas para producir truchas de tallas comercial y 14 comunidades campesinas con mas de 64,000 alevinos y truchas en talla comercial de 25 cm. con 250 grs. de peso en promedio para 80 familias

dedicadas al comercio a través de restaurantes, recreos e intermediarios, con un presupuesto ejecutado de S/. 1'164,000.00 nuevos soles.

Habiendo logrado producir: 2'520,330 unid. de ovas de truchas 1'779,330 unidades de alevinos de truchas, 177.02 TM. de trucha de talla comercial, habiéndose comercializado 148.27 TM.



- Promoción, asesoramiento, capacitación y supervisiones

En el marco de los dispositivos D.L. N° 25977, “Ley General de Pesca”, Ley 27460 “Ley de Promoción y Desarrollo de la Acuicultura” y sus modificaciones, y D.S. N° 020-2008-PRODUCE, se han ido promoviendo asesorando, capacitando y supervisando la formación de empresas piscícolas en todo el ámbito de la región Junín, acciones que se financiaron con un presupuesto ejecutado de S/. 36,000 nuevos soles; a pesar de los problemas que se afronta es una actividad económica importante que genera empleo, consumo mejores niveles de ingreso para muchas familias. el año 2009 se logro cosecha producto de este trabajo 2400 TM, de trucha de talla comercial.



- Captación de visitantes al Centro Piscícola el Ingenio (turismo)

Mantenimiento, implementación, difusión y atención al turismo en el Centro Piscícola “El Ingenio” para las épocas semana santa, fiestas patrias y Semana Turística de Huancayo donde los visitantes tienen la opción de ingresar a las instalaciones de la Unidad de Producción, en forma individual, en grupos organizados o a través de los corredores turístico, con un presupuesto ejecutado de S/. 20,000.00 nuevos soles, apreciando seguidamente el flujo de turistas durante 09 últimos años.



- Capacitación

A través del Instituto Tecnológico Piscícola El Ingenio se cumple con asesorar y capacitar en forma permanente a Piscicultores de las diferentes regiones a nivel nacional, tanto así como a estudiantes de los últimos años de las diferentes Universidades del País que cuentan con la facultad de Piscicultura o áreas afines, que realizan sus prácticas pre profesionales, brindándoles muchas veces las facilidades de alojamiento, con un presupuesto ejecutado de S/ 22,000 nuevos soles.



- **Inspección técnica ambiental**

Se realizaron 27 acciones entre inspecciones evaluaciones, limpieza, cursos y otros, con la finalidad de otorgar certificados de la DIA.

Habiendo invertido para la actividad S/. 6,300 nuevos soles.



- **Evaluaciones de recursos hídricos**

Se realizan 23 evaluaciones de los recursos hídricos en mérito a la solicitud de personas naturales y jurídicas con la finalidad de determinar si son aptos para desarrollar la actividad piscícola, con un presupuesto invertido de 3,800 nuevos soles



- **Replamamiento de recursos hídricos con alevinos de truchas con fines sociales”**

Se hizo previamente la evaluación de recursos hídricos a solicitud de las comunidades campesinas, con la finalidad de determinar su aptitud para poblar o repoblar con alevinos de truchas que beneficien finalmente a toda la población de las comunidades de la jurisdicción, habiendo invertido la suma de S/ 8,500.00 nuevos soles, habiendo sembrado 64,095 unidades de alevinos



- **Industrias**

Se ha desarrollado 14 eventos diversos entre cursos y seminarios de capacitación para la pequeña y micro empresa industrial: 1 sobre normatividad industrial; 2 sobre insumos químicos (IQPF); 8 sobre producción con tecnología de punta en productos no tradicionales; 1 sobre la promoción de las CITES y 2 sobre Asociatividad.



La mayor dificultad es la falta de recursos presupuestales para potenciar la actividad

- **Elaboración de expediente técnico del proyecto: “Centro de promoción y producción de paco, gamitana y boquichico en Boca Kiatari – San Martín de Pangoa – Satipo”**

La Municipalidad Distrital de de Pangoa, finalmente financió la elaboración del Expediente Técnico del Proyecto, el mismo que se ha presentado a la OPI del Gobierno Regional para su evaluación y autorice su ejecución en el presente ejercicio



C. Actividades y proyectos para mejorar el medio ambiente – Gerencia Regional de Recursos Naturales y Gestión del Medio Ambiente¹²

1. Actividad de la Gerencia Regional de Recursos Naturales y Gestión del Medio Ambiente.

Esta Gerencia, entre las muchas actividades que implementó, ha desarrollado importantes acciones en el marco de la política regional ambiental. Las más importantes se mencionan y desarrollan a continuación:

a. Acciones para mejorar la calidad ambiental en la región.

Esta acción consistió en la elaboración y aprobación del estudio definitivo e inicio de la implementación del proyecto estratégico “Fortalecimiento de la gestión ambiental en el Gobierno Regional y municipios de la región Junín”. Fueron desarrollados 21 acciones. Para tal efecto se contó con un financiamiento de S/. 12,129 nuevos soles.

b. Acciones para conservar y aprovechar sosteniblemente los recursos naturales, con una visión ecosistémica y en un marco de ordenamiento territorial.

Consistió en desarrollar acciones en materia de planificación para la conservación de recursos naturales. Fueron llevados a cabo cinco acciones. Para tal efecto se contó con un financiamiento de S/. 9164 nuevos soles.

c. Acciones para reducir la vulnerabilidad de la región al cambio climático global y a los desastres.

Esta acción consistió en realizar gestiones para la articulación de líneas de acción especializadas en la materia, bajo un enfoque de cuencas, entre el Gobierno Regional Junín, Municipalidad Provincial de Huancayo y SEDAM Huancayo. Fueron implementadas tres actividades. Para tal efecto se contó con un financiamiento de S/. 5,500 nuevos soles.

d. Acciones para fomentar la educación, acceso a la información, a la justicia y la comunicación en materia ambiental, así como la participación ciudadana, en especial de los jóvenes.

A través de esta actividad se realizaron campañas ambientales, de acuerdo al calendario ambiental, con la participación de la población y el compromiso de las instituciones vinculadas en la gestión ambiental. Se desarrollaron sinergias para fortalecer las capacidades en materia de gestión ambiental e implementación del Sistema de Información Ambiental Regional con las nueve municipalidades provinciales. Fueron ejecutados 19 acciones. Para tal efecto se contó con un financiamiento de S/. 7,500 nuevos soles.

2. Educación ambiental no formal en autoridades y comités de base para el desarrollo sostenible de la Región Junín.

A través de este proyecto, se busca concientizar, a autoridades y líderes, en temas ambientales. Se pretende además formar capacidades humanas en autoridades de instituciones y organizaciones de base, con información necesaria y oportuna, que les permita reflexionar y actuar sobre su realidad. El proyecto abarca las nueve provincias del departamento, sin embargo para el ejercicio 2009 se situó en las provincias de Yauli, Tarma y Junín.

¹² Reporte No. 029 – 2010 – GRNNGMA/SGRNMA.

El costo del proyecto, según la pre inversión y el estudio definitivo, es de S/. 990,332 nuevos soles. Se inició en marzo del año 2006 y está prevista su culminación en diciembre de 2010.

La inversión realizada, durante el año 2009, fue de S/. 214,068 nuevos soles. Ello permitió capacitar a 5070 líderes y autoridades, y se instalaron doce Consejos Locales de Vigilancia Ambiental, **habiendo llevado a cabo 169 eventos que representa al 118.18% de la meta programa, de acuerdo a la evaluación Física elaborada por la Sub Gerencia de Presupuesto.**



Capacitación en temáticas ambientales a autoridades locales y representantes de comités de Base

3. Fortalecimiento de la gestión ambiental en el Gobierno Regional Junín y municipios de la Región Junín.

El proyecto consiste en el fortalecimiento de las capacidades actuales de gestión, equipamiento, tecnología y desarrollo de capacidades humanas en los niveles de toma de decisiones. Plantea además el fortalecimiento de la ciudadanía ambiental bajo una visión prospectiva de desarrollo en el departamento de Junín.

El proyecto abarca a las nueve provincias. Tiene un costo total, a nivel de pre inversión, de S/. 1'568,817 nuevos soles; en tanto que a nivel de estudio definitivo, asciende 1'555,476 nuevos soles. La inversión realizada, durante el año 2009, fue de S/. 241,593 nuevos soles. Con esa inversión fue posible atender a 402 beneficiarios. Entre los logros a destacar, se tienen los siguientes:

- Fortalecimiento tecnológico, del área ambiental, en las nueve municipalidades provinciales y la sede del Gobierno Regional Junín, con el Sistema Regional de Información Ambiental.
- Desarrollo de capacidades humanas en materia de gestión, planificación y organización, de seis comités de gestión de cuencas.
- Se desarrolló las capacidades especializadas de funcionarios y técnicos relacionados a funciones ambientales.
- Se diseñó el Sistema de Información Ambiental Regional (SIAR), como una herramienta de apoyo a la implementación



del Sistema Regional de Gestión Ambiental.

- Se elaboró la revista “Boletín de indicadores ambientales de la región Junín”. **Habiendo realizado 32 acciones durante el año 2009 que representa al 100% de la meta programada para el ejercicio fiscal, según el informe de Evaluación elaborado por la SGPT.**

4. **Desarrollo de capacidades humanas para la zonificación ecológica y económica de la Región Junín.**

El objetivo del proyecto es desarrollar capacidades institucionales en el gobierno regional y gobiernos locales, para la zonificación ecológica y económica (ZEE). Este deviene de un instrumento fundamental en la planificación y promoción del desarrollo.

El proyecto abarca a las nueve provincias del departamento de Junín. Tiene un costo total, según el estudio de pre inversión, de S/. 1'505,168 nuevos soles; en tanto que según el estudio definitivo es de S/. 1'650,400 nuevos soles. Por otro lado, la inversión realizada, durante el ejercicio 2009, fue de S/. 298,013 nuevos soles, **que permitió implementar 56 acciones que representa al 98.54% de avance de las metas físicas programadas para el año 2009**, dichos logros consisten en:

- Desarrollo de capacidades humanas de los miembros de la Comisión Técnica Regional de Zonificación Económica Ecológica – Junín.
- Inclusión e involucramiento de la sociedad civil en el proceso de zonificación económica y ecológica.



5. **Programa estratégico: Gestión ambiental prioritaria**

Este programa estratégico, es un conjunto de acciones debidamente articulados cuya finalidad es la reducción de la degradación ambiental. Se busca la obtención de productos y resultados, que mejoren los niveles de eficiencia y eficacia de las acciones que ejecuta el Estado.

La Gerencia Regional de Recursos Naturales y Gestión del Medio Ambiente, es la encargada de llevar adelante los proyectos que se mencionan a continuación:

- Restauración de la flora silvestre en la reserva nacional de Junín y zonas de influencia.
- Rehabilitación de ecosistemas tropicales.
- Forestación y reforestación en la sierra de la región Junín con fines de conservación ambiental. Este proyecto no implementado por encontrarse sin la viabilidad correspondiente.
- **Restauración de la flora silvestre en la reserva nacional de Junín y zonas de influencia.**

El presente proyecto tiene por finalidad restaurar y conservar las áreas naturales protegidas y su zona de influencia. Estas son áreas adyacentes a

los espacios protegidos donde se instalarán especies cultivadas bajo el sistema de silvo pastoril. En el interior de la Reserva Nacional de Junín se realizarán clausura de espacios con la finalidad de buscar la regeneración natural de especies y por incorporación de semilla botánica y esquejes, de esta manera estaríamos recuperando el paisaje de pajonal de puna en el interior de la reserva.

La cantidad de hectáreas que involucra el presente proyecto es de 228.00 Hás; distribuidos en el siguiente orden: al interior de la Reserva Nacional de Junín 162.00 Has y en el interior de las áreas de zonas de influencia de la Reserva Nacional de Junín 66.00 Has.



El costo total del proyecto, según el estudio de preinversión, asciende a S/. 1'529,669 nuevos soles; en tanto que, con el estudio definitivo llega a S/. 1'503,669 nuevos soles. Durante el ejercicio 2009, la inversión fue de S/. 551,371 nuevos soles. **Habiendo implementado 70 acciones que ha permitido incrementar en 128 hectáreas el área restaurada y que representa al 98.59% de avance físico de la meta programada para el año 2009, de acuerdo al informe de Evaluación presentado por la Sub Gerencia de Presupuesto del Pliego.**

El proyecto beneficiará a 400 usufructuarios en forma directa e indirecta, una vez concluida el proyecto.

- **Rehabilitación de ecosistemas tropicales.**

Este proyecto tiene por finalidad promover la recuperación de áreas boscosas a través la reforestación. Involucra 200 Hectáreas, en el ámbito de los distritos de Mazamari y Pangoa de la provincia de Satipo. Las acciones relevantes que contempla el proyecto son: instalación de viveros forestales,



producción de plantones, capacitación y asistencia técnica a los beneficiarios, plantación a campo abierto y mantenimiento de las plantaciones.

El costo del proyecto, según el estudio de preinversión y el estudio definitivo, asciende a S/. 1'151,484 nuevos soles. Según lo informado por esta Gerencia, la inversión ascendió a S/. 322,733 nuevos soles, **logrando la implementación de 335 acciones que representa al 164.21% de avance**

físico de la meta programada para el año 2009. Siendo las principales metas alcanzadas las siguientes:

- ✓ Producción de 70,000 plántones en los viveros forestales de Mazamari y Pangoa. Asimismo se incrementó la producción de 50,000 plántones forestales.
- ✓ Realización de 2 eventos de capacitación en Mazamari (Sector Santa Rosa de Hiriri) y Pangoa (Instituto Tecnológico Agropecuario San Ramón de Pangoa).
- ✓ Asistencia técnica a 586 beneficiarios.
- ✓ Establecimiento de plantaciones forestales en una superficie de 329.79 has, en 26 sectores del distrito de Mazamari y Pangoa.

Al concluirse este proyecto, se estará beneficiando a una población de 6240 personas. Habitantes de los distritos bajo intervención.

6. Construcción defensa ribereña del río Mantaro margen izquierda en el anexo Coyllor.

Con el proyecto se busca construir 2,000 ml de dique provisional con material propio, en la margen izquierda del río Mantaro. Por otro lado, se pretende construir 29 espigones de 14 metros de longitud, 2 metros de alto y una base de 1.5 m de profundidad (con roca). Esta obra está ubicada en el distrito de San Agustín de Cajas, provincia de Huancayo.

El costo del proyecto asciende S/. 1'300,000 nuevos soles, según el estudio de preinversión, y S/. 1'209,620 nuevos soles, según el estudio definitivo. Durante el ejercicio fiscal 2009, la inversión alcanzó a S/. **1'160, 652** nuevos soles, **logrando un avance de 700 m. de defensa que representa al 35% de de la meta física programada; habiendo construido** el dique provisional en una longitud de 1250 metros lineales.

Está previsto, una vez concluidos los trabajos de construcción, esta beneficie a 180 familias, propietarios de predios en la ribera de la margen izquierda del río Mantaro.

Vista panorámica de los diques provisionales construidos.



D. Obras para el crecimiento de nuestra región – Gerencia Regional de Infraestructura

1. Actividades de la Gerencia Regional de Infraestructura

- **Identificar, priorizar y formular estudios de preinversión, recopilar información mediante estudio de campo¹³.**

La Subgerencia de Estudios, unidad orgánica dependiente de la Gerencia Regional de Infraestructura, tiene como actividad principal la formulación de estudios de preinversión. Para el cumplimiento de las metas previstas, se hizo un gasto de S/. 1'161,950 nuevos soles.

Se formularon veinticinco estudios de pre inversión y aprobación de cincuenta y siete expedientes técnicos, estos como los más resaltantes.

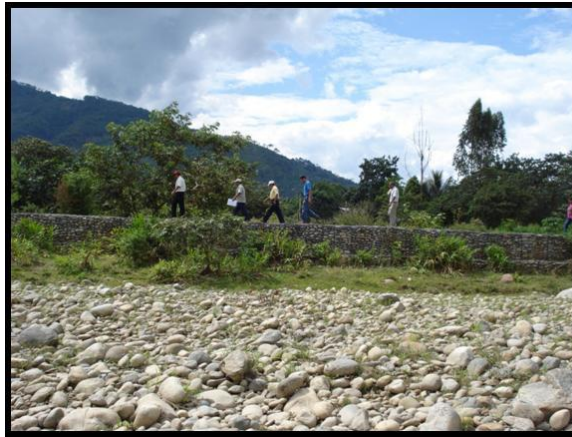

Proyectistas en pleno estudio de campo

2. Proyectos de infraestructura social¹⁴

2.1 Infraestructura de saneamiento básico

a. Ampliación y mejoramiento de los sistemas de agua y alcantarillado de la ciudad de Carhuamayo

Este proyecto tiene dos componentes: agua y alcantarillado. En el componente agua se tiene previsto la rehabilitación y ampliación de las captaciones; instalación de línea de conducción, construcción de planta de tratamiento de agua, rehabilitación de reservorio existente de 300 m³, construcción de reservorio de 500 m³, instalación de redes de distribución, instalación de líneas de aducción, instalación de cerco perimétricos al reservorio (al existente y al proyectado) e instalación de conexiones domiciliarias. En el otro componente, alcantarillado, se tiene previsto la instalación de emisor en la zona norte, instalación de colectores principales, instalación de colectores secundarios, construcción de lagunas de estabilización en la zona sur, construcción de planta de tratamiento de aguas residuales en la zona norte, instalación de conexiones domiciliarias. El proyecto se encuentra ubicado en el distrito de Carhuamayo, provincia de Junín.

El costo total del proyecto, según el estudio definitivo, está estimado en S/. 11'728,370 nuevos soles; en tanto que con el estudio de preinversión, este asciende a S/. 12'016,615 nuevos soles. La inversión

¹³ Reporte No. 091 – 2010 – GRJ/GRI/SGE

¹⁴ Memorándum No. 101 – 2010 – GRJ/GRI

realizada durante el año 2009 fue de S/. 10'996,622 nuevos soles. Habiendo logrado las siguientes metas:

En el componente agua:

- Construcción de un reservorio de 500 m³.
- Instalación de redes de distribución en una longitud de 13,500 metros lineales.
- Construcción de una planta de tratamiento de agua, con una capacidad de filtración rápida de 35 litros por segundo.



En el componente alcantarillado:

- Instalación de colectores principales en una longitud de 2000 metros lineales.
- Instalación de colectores secundarios en una longitud de 14,000 metros lineales.

Que representa al 100% de la meta programada para el ejercicio fiscal. La población a beneficiarse, al concluir esta obra, serán de 9100 personas.

b. Mejoramiento y ampliación de los sistemas de agua potable y alcantarillado de la ciudad de Junín.

Este proyecto contempla dos componentes: agua y alcantarillado. En el primer componente, agua, se tiene previsto la construcción de nueva captación en la laguna de Chiquiacocho, construcción y rehabilitación de 11,282 ml de línea de conducción de agua, acondicionamiento de 01 planta de tratamiento de agua, acondicionamiento de 01 reservorio, instalación de 25,630 ml de redes de distribución, 995 conexiones domiciliarias y 4,345 micro medidores. Por otro lado, en el componente alcantarillado, está previsto la construcción de 1,247 ml de emisor, renovación y ampliación 2,336 ml de las redes, construcción de la planta de tratamiento de la zona norte 12 Has, construcción de 788 redes de alcantarillado. Esta obra se encuentra ubicada en el distrito y provincia de Junín.

El costo total, según la preinversión, asciende a S/. 9'424,958 nuevos soles; en tanto que con el estudio definitivo, asciende a S/. 8'911,841 nuevos soles. La inversión realizada durante el año 2009 ascendió a S/. 8'305,278 nuevos soles. Esto ha permitido alcanzar algunas metas en ambos componentes.

Componente agua



- Construcción de 11,282 metros de línea de conducción.
- Acondicionamiento de una planta de tratamiento de agua.
- Acondicionamiento de un reservorio.
- Construcción de redes de distribución

Componente alcantarillado:

- Construcción de 1000 metros de emisor.
- Renovación y ampliación de 1500 metros de redes de distribución.
- Construcción de 600 metros de redes de alcantarillado.

Habiendo logrado hasta el año 2009 un avance físico del 83% del proyecto.

Al concluirse esta obra, se estarán beneficiando 18,177 habitantes de este distrito.

c. Construcción del sistema de alcantarillado pluvial de las calles Mariscal Castilla (tramo Av. Arterial Av. Huancavelica) Jr. Humbolt (tramo Av. 9 de Diciembre - Av. Arterial) y pasajes Raimondi - Durand - Viru - Av. Mariscal Castilla.

Proyecto concluido al 100%, se construyó en 1,229.60 Ml el sistema de alcantarillado pluvial de las calles Mariscal Castilla (tramo Av. Arterial Av. Huancavelica) Jr. Humbolt (tramo Av. 9 de Diciembre Av. Arterial), pasajes Raimondi - Durand - Viru Mariscal Castilla, con un presupuesto ejecutado de S/ 81, 428.00 Nuevos soles, beneficiando a 606 personas.



2.2 Infraestructura hospitalaria

a. Culminación del puesto de salud del AA.HH. La Victoria El Tambo – Huancayo.



Esta obra de salud, tiene previsto la culminación de 04 ambientes para consultorios, con sus respectivos servicios higiénicos, y muros de ladrillo. Asimismo la culminación de 01 ambiente para administración y la construcción de cerco perimétrico. Finalmente dictarán charlas educativas. El proyecto está ubicado en el sector La Victoria, distrito de El Tambo, provincia de Huancayo.

El costo total, según el estudio de la preinversión, asciende a S/. 229,644 nuevos soles; en tanto que con el estudio definitivo este llega a S/. 218,791 nuevos soles. Durante este ejercicio fiscal, la inversión ascendió a S/. 107,763 nuevos soles. Ello ha permitido la culminación de los cuatro ambientes para consultorios, la culminación de un ambiente

administrativo y la construcción del cerco perimétrico, **que representa al 96% de la meta del proyecto.**

Obra concluida, beneficia a unas 4010 personas.

2.3 Infraestructura educativa

a. Modernización de la I.E. No. Andrés Bello de Pilcomayo.

El proyecto consistió en la construcción de aulas, servicios higiénicos y áreas administrativas. Esta obra se encuentra ubicada en el distrito de Pilcomayo, provincia de Huancayo.



El costo, según la preinversión es de S/. 1'910,010 nuevos soles, en tanto que con el estudio definitivo este asciende a S/. 2'129,053 nuevos soles. La inversión realizada durante el año 2009 fue de S/. **391,055** nuevos soles. Este desembolso permitió culminar la construcción de quince ambientes durante dicho periodo fiscal, **logrando un avance físico de 89% de la meta total programada.**

Al concluirse la obra, prevista para el primer trimestre del año 2010, beneficiará a unas 450 personas, entre alumnos, docentes y administrativos.

b. Mejoramiento de la infraestructura 4 aulas, dirección-secretaría, biblioteca, laboratorio de biología y química, cerco perimétrico, mobiliario y equipo de la I.E.P "La Victoria" El Tambo – Huancayo.

Proyecto concluido al 100%, ejecutado por la modalidad de contrata, se construyó 04 Aulas, Área Administrativa (Dirección – Secretaría), 01 Biblioteca, 01 Laboratorio de Biología – Química, Cerco Perimétrico, Mobiliarios y Equipos (Construcción de Muro Portante y Concreto). El costo total del proyecto



según estudio de pre-inversión ascendía a la suma de S/ 956,826 nuevos soles, habiéndose invertido hasta su culminación la suma de S/. 933,129.98 nuevos soles **y durante el año 2009 la inversión ascendió a la suma de S/ 46,015 mil soles, con el cual se concluyó el proyecto; que beneficia a 248 personas entre alumnos, docentes y personal administrativo.**

c. Mejoramiento y ampliación de la Institución Educativa Integrado N° 30679 de Vilcabamba del distrito de Pangoa – Satipo.

Proyecto concluido al 100% en marzo 2009, habiéndose iniciado en noviembre del año 2008, Se construyó 04 Aulas con piso de concreto pulido, 01 Batería de SSHH, se mejoró 04 aulas, sala de cómputo y ambiente administrativo del nivel primario. Mejoramiento de 01 servicio higiénico nivel primario. Adquisición de 120 carpetas unipersonales para el nivel secundario y 10 módulos de computadoras y se adquirió 06 computadoras Pentium IV. El proyecto beneficia a 199 alumnos y el costo según los estudios de pre- inversión ascendía a la suma de S/.360,779.00; habiendo invertido durante el año 2009 la suma de S/. 244,370. Nuevos soles, y el costo total del proyecto del los 02 ejercicios presupuestales asciende a la suma de S/. 357,769.00 nuevos soles.



d. Rehabilitación y mejoramiento de la infraestructura en La I.E Juan Velasco de Llaylla.

Proyecto concluido al 100% en marzo 2009, cuyo inicio se dio en Noviembre 2008; se rehabilitó tres aulas mas 01 dirección. Construcción de 01 biblioteca y 01 laboratorio. Rehabilitación y mejoramiento de los servicios higiénicos. Construcción de losa multi deportiva. Equipamiento con 50 modulos de mobiliario educativo, 06 escritorios de madera. Equipamiento con 06 modulos de computación. La construcción se hizo con material noble y techo aligerado, cuyo costo según el estudio de pre- inversión ascendía a la suma de S/ 306,163.00 nuevos soles, habiendo invertido el año 2009 la suma de S/. 193,419 nuevos soles el costo total de la Inversión alcanzaron la suma de S/. 315,091.00 y beneficia a 120 alumnos.



e. Mejoramiento y construcción de la I.E 30211 - Saños Grande - El Tambo – Huancayo.

Obra concluida al 100%, se ejecutó por la modalidad de contrato, cuyo costo según el estudio definitivo asciende a la suma S/ 2'210,836.90 nuevos soles y se ha invertido al suma de S/ 2'375,348.38 nuevos soles; construyendo 01 salón de



usos múltiples, dirección, secretaría – recepción, sala de profesores, 2 baterías de servicios higiénicos para docentes, construcción de 12 aulas, construcción de biblioteca, construcción de centro de cómputo, construcción de depósito, 2 baterías de servicios higiénicos para alumnos, construcción de losa deportiva y parque, pasadizos y escaleras, adquisición de mobiliario escolar para alumnos, docentes y equipos de cómputo, **habiendo invertido el año 2009 la suma de S/.451,433 nuevos soles.** Beneficiando a 348 alumnos, docentes y administrativos.

f. Sustitución de 01 pabellón de 32 aulas Colegio Integrado Santa Teresa Tarma.

Proyecto concluido al 100% el 25/05/2009, habiéndose iniciado el 24/07/2008 con asignación presupuestal del 2008; durante el año 2009 se construyó 26 aulas en 02 niveles, 02 baterías de baño (damas y varones), 02 cajas de escalera, rehabilitación de pabellón de aulas existentes y se adquirió mobiliario



escolar de 400 carpetas unipersonales, con un presupuesto ejecutado de S/. 952,796 nuevos soles, precisando que el costo total del proyecto según el estudio definitivo ascendía a la suma de 1,935, 913.75 Nuevos soles, el proyecto beneficia a 1,686 alumnos, **estando pendiente la liquidación del proyecto**

g. Mejoramiento de aulas, construcción de taller, centro de computo y equipamiento del Colegio Estatal Integrado Agropecuario Las Palmas – Pichanaki

Proyecto culminado al 100%, quedando pendiente algunas observaciones respecto de los trabajos de acabados, dicho proyecto se inició en diciembre 2008; el costo total del proyecto según el estudio definitivo modificado asciende a la



suma S/ 418,513.88 Nuevos soles; **habiéndose invertido el año 2009 la suma de S/ 240,528 nuevos soles.** Se construyó 01 sala de computación y taller de uso múltiple, con un área techada de 258.40 m²; Mejoramiento de 06 aulas, que consiste en el mejoramiento con refacción de pisos de 01 aula, cambio de 04 puertas metálicas, ventanas metálicas en 05 aulas, ejecución de estructura de cobertura con el cambio del techo metálico, cielorraso, revestimiento de pared posterior y pintura en general del módulo, el cual cuenta con un área techada de 522.20 m². Implementación de equipos y mobiliarios que consiste en el equipamiento de la sala de computación con 10 computadoras Pentium D y mobiliario y el equipamiento de aulas con 49 módulos educativos (01 mesa y 02 sillas) de madera tornillo, 06 pupitres para profesor y sillas y

06 estantes de madera, durante el año 2009 se ejecuto un presupuesto de S/ 240,698.59, nuevos soles y beneficia a 260 pobladores.

h. Mejoramiento de infraestructura existente, sustitución de 06 aulas y construcción de 01 aula, infraestructura complementaria e implementación de mobiliarios de la institución educativa Manuel Gonzáles Prada del distrito de Pichanaki-Chanchamayo.

La ejecución del proyecto se inició el 08 de Setiembre del 2008, concluyendo al 100% en el mes de Junio del 2009, el costo total del proyecto asciende a la suma de S/ 921,908.97 nuevos soles, durante el año 2009 se ejecutó S/. **275,677** nuevos soles. Se construyó aulas,



una oficina de administración, SS. HH. y laboratorio con un total de 1,138 m². mejoramiento de la Infraestructura existente en un área total de 377.40 m². y adquisición de mobiliario escolar: 84 módulos de educación primaria y 07 módulos para profesores. Sin embargo queda pendiente la culminación de acabados (tarrajeo en algunos muros, colocación de los aparatos sanitarios, colocación de vidrios y parte del pintado) y el traslado del mobiliario adquirido. Beneficia a 1,300 pobladores.

i. Mejoramiento de la infraestructura de la Institución Educativa No 30327 - Orcotuna - Concepción-Junín

El Proyecto se inició en Junio del 2008, el costo del proyecto ascendió a S/. 1'595,025.00 nuevos soles, cuya meta física comprendió la construcción de 08 aulas (piso de cemento coloreado pulido), 01 taller de computo, 01 biblioteca, 01 sala de profesores, refacción de las aulas 01, 02, 03, 04, 05



y 06 y del deposito (actualmente usándose como centro de computo) construcción de cerco perimétrico y muro de contención e implementación y equipamiento de la Institución Educativa N° 30327 de Orcotuna. Habiendo concluido al 100% en el mes de Junio 2009 con una inversión de S/. 419,554 nuevos soles, beneficiando a 382 alumnos. El proyecto ha concluido con una inversión total de S/. 2'012,850.00 en ambos ejercicios fiscales.

j. Mejoramiento de talleres y laboratorios del C.E.M "Francisco Irazola" Satipo.

Proyecto concluido al 100% en el mes de Julio 2009 con una inversión de 546,065.00 nuevos; el costo total del proyecto asciende a S/. 572,815.00 nuevos soles, cuya diferencia en la inversión se ejecutó el año 2008, la meta ejecutada consistió en el mejoramiento de 05 talleres, 02 laboratorios y equipamiento del colegio estatal de menores "Francisco Irazola" Satipo.



Taller de mecánica, (máquina de soldadura eléctrica, autógena) de mecánica de producción (horno industrial, máquina heladera), de carpintería (taburetes), de costura (máquina de costura recta, máquina remalladota industrial, ventiladores aéreos, repostería Laboratorio de computación e informática (10 computadoras core duo, 10 módulos de computadora y un equipo de multimedia), beneficiando 1,645 alumnos.

k. Mejoramiento de aulas, laboratorios de computación e informática, biblioteca, SSHH, patio e implementación con mobiliario y equipo en la I.E.I. José Olaya.

Proyecto concluido al 100% durante el año 2009, con una inversión S/. 2'630,680.00, siendo el costo total del proyecto la suma de S/ 4'447,908.00, cuya diferencia fue ejecutado el año 2008, la meta total alcanzada consiste en la construcción de 24 aulas, 02 laboratorios de computación e informática, 01 laboratorio de CTA, 01 biblioteca, 04 SS.HH. mejoramiento de 02 Aulas, 01 SS.HH., pabellón administrativo (06 ambientes), losa deportiva multifuncional, area de recreación pasiva, jardinería, mejoramiento y ampliación de tanque cisterna, construcción de cerco perimétrico e implementación con mobiliario y equipo (estructura aporticada de concreto armado. Beneficia a 1,221 alumnos



I. Construcción de 4 aulas, 1 losa deportiva y cerco perimétrico, sustitución de 02 talleres de mecánica y soldadura y 5 ambientes administrativos para jefaturas, y culminación de 3 aulas y 1 oficina de enfermería del I.S.T.P. José María Arguedas Sicaya.

El proyecto consiste en la culminación de las aulas 14, 13, 12 y oficina de enfermería del pabellón 02 – 2º planta (con piso de cemento coloreado pulido). Asimismo la obra prevé la construcción de un pabellón de 04 aulas, sustitución de 02 talleres (mecánica y soldadura) y de 05 ambientes administrativos para jefaturas, construcción de losa deportiva y construcción de cerco perimétrico. Esta obra se encuentra ubicada en el distrito de Sicaya, provincia de Huancayo.

El costo del proyecto, según el estudio de preinversión, asciende a S/. 1'120,509 nuevos soles; en tanto que con el estudio definitivo este llega a S/. 1'052,824 nuevos soles. Durante el año 2009 se tuvo una inversión de S/. 222,977 nuevos soles, sin embargo está aún pendiente el inicio de las obra.



Al concluirse esta obra, beneficiará a un total de 739 alumnos.

m. Centro interétnico de formación y capacitación docente para los pueblos indígenas de Selva Central.

Este proyecto consiste en la construcción de un bloque o pabellón con ambientes para dirección con servicios higiénicos y sala de lectura de 93.6 m², 04 Aulas c/u de 87.00 m², 01 anfiteatro con graderías para 240 personas y con escenario de 244.16 m², una pérgola, tanque séptico y pozo percolador. Esta obra está ubicada en el distrito de Río Negro, provincia de Satipo.

El costo total, según el estudio de preinversión, asciende a S/. 854,614 nuevos soles; en tanto que con el estudio definitivo este llega a S/. 623,722 nuevos soles. Este proyecto fue ejecutado en dos etapas. La primera etapa, realizado en el 2008, y la segunda etapa, realizada en el 2009. En la segunda etapa se hizo una inversión de S/. 380,963 nuevos soles. Con ello se logró alcanzar las siguientes metas:

- Construcción de seis aulas.
- Construcción del anfiteatro y escenario con graderías.



- Construcción de una pérgola.
- Construcción de un tanque séptico y pozo percolador; **habiendo logrado el 95% de avance físico con respecto a la meta del proyecto, de acuerdo al informe de evaluación física elaborad por la SGPT.**

n. Sustitución de cerco perimétrico, construcción de vestidores, camerinos, SS.HH. pista atlética, instalación de malla olímpica; del estadio de Satipo.

Esta obra, consiste en la construcción de servicios higiénicos, para los espectadores, equipo, duchas, vestidores y Camerinos. Asimismo la construcción de cerco perimétrico, instalación de malla olímpica y construcción de pista atlética. Este se encuentra ubicado en el distrito y provincia de Satipo.

El costos total, según el estudio de preinversión, asciende a S/. 1'185,245 nuevos soles; en tanto que con el estudio definitivo, este llega a S/. 1'299,607 nuevos soles. La inversión realizada durante el 2009 fue de S/. **1'192,202** nuevos soles. Ello ha permitido cumplir con las siguientes metas:

- Construcción de 879 metros de cerco perimétrico.
- Construcción de dos baterías de servicios higiénicos, para una superficie de 138 metros cuadrados.
- Construcción de camerinos y vestidores en un área de 68.60 metros cuadrados.
- Construcción de dos baterías de servicios higiénicos para los equipos, en una superficie de 28.60 metros cuadrados.
- Construcción de camerino para árbitros, en una superficie de 24 metros cuadrados.
- Instalación de malla olímpica en una longitud de 477 metros.
- Construcción de la pista atlética en una longitud de 470 metros.



Habiendo logrado un avance del 71% de la meta física del proyecto.

Una vez concluida y entregada este proyecto, beneficiará a una población de 9137 personas, entre deportistas y espectadores.



o. Mejoramiento integral de la infraestructura educativa de la I.E.P. Tupac Amaru - Azapampa - Chilca - Huancayo – Junín.

Obra de infraestructura educativa, que consiste en el mejoramiento de 36 aulas, 14 oficinas administrativas, 04 talleres técnicos, ingreso principal y construcción de 03 talleres técnicos, 04 baterías de servicios higiénicos, 04 losas deportivas, 01 patio de honor, sistema de circulación peatonal, los mismos que incluyen

implementación. Proyecto ubicado en el sector de Azapampa, distrito de Chilca, provincia de Huancayo.

El costo total del proyecto, según la preinversión, asciende a S/. 3'996,087; en tanto que con el estudio definitivo este asciende S/. 3'429,906 nuevos soles. La inversión realizada durante el 2009 fue de S/. **2'287,794** nuevos soles. Ello ha permitido alcanzar en promedio un **30% de avance físico, de acuerdo al informe de evaluación física elaborad por la SGPT**

Al concluirse esta obra, estará beneficiando a una población de 1,421 personas, entre estudiantes, docentes y administrativos.

p. Ampliación del servicio higiénico y tanque elevado, dotación con mobiliario a las aulas y al centro de computo de la I.E. Nuestra Señora de Cocharcas – Huancayo.

Obra de infraestructura educativa, consiste en la construcción de una betería de servicios higiénicos de 10 turcos, con techo de material de concreto y tanque elevado de material concreto, adquisición de 20 mobiliarios para computadora de material de tornillo o similar, adquisición de 470 mesas y sillas, 03 escritorios, 03 pizarras acrílicas y 06 puertas para las aulas de la I.E. Nuestra Señora de Cocharcas. Proyecto ubicado en el distrito y provincia de Huancayo.

El costo total, según el estudio de preinversión, asciende a S/. 269,602 nuevos soles; en tanto que con el estudio definitivo, este llega a S/. 294,058 nuevos soles. En el ejercicio 2009, realizaron una inversión de S/. **275,157** nuevos soles. Ello ha permitido tener un avance físico del **45.4%, de acuerdo al informe de evaluación física elaborada por la SGPT.**



Al concluirse, este proyecto estará beneficiando a una población de 2980 alumnos y 121 docentes.

q. Mejoramiento e implementación de la I.E Héroes del Cenepa Saños Grande, distrito de El Tambo-Huancayo-Junín.

Obra de infraestructura educativa, que consiste en la construcción de 8 aulas, dirección, 2 talleres de formación técnica, de material noble y cobertura de losa aligerada inclinada; sustitución de 01 batería de servicios higiénicos, sustitución de cerco perimétrico; construcción de loza deportiva; 4 capacitaciones a docentes y 1 a padres de familia; adquisición de 180 carpetas, 10 pizarras acrílicas y 10 computadoras y otros mobiliarios. Esta infraestructura se encuentra ubicada en el sector denominado Saños Grande, distrito de El Tambo, provincia de Huancayo.



Este proyecto tiene un costo total, según el estudio de preinversión, de S/. 891,238 nuevos soles; en tanto que, con el estudio definitivo, este llega a S/. 1'367,020 nuevos soles. Durante el ejercicio 2009, se realizó una inversión de S/. **1'208711** nuevos soles. Ello ha permitido realizar la construcción de 7.5 aulas durante este año. **Habiendo**

logrado de acuerdo al informe de evaluación elaborado por la SGPT, un avance del 62% de avance físico del proyecto.

La población que se beneficiará, una vez concluida y terminada esta obra, será de 197 personas, entre alumnos, docentes y administrativos.

r. Rehabilitación del pabellón 1 de la I.E. Nº. 30336 José Carlos Mariategui - Usibamba.

Proyecto concluido al 100%, la meta física lograda consistió en la rehabilitación del techo del pabellón de 04 aulas, rehabilitación del piso machihembrado, y las instalaciones eléctricas, con un presupuesto ejecutado de S/. 51,814.00 y beneficia a 76 alumnos.



s. Cerco perimétrico de la I.E. Nº 600 – Pilcomayo

Obra culminada al 100%, construcción del cerco perimétrico de 280 m.l. de la Institución Educativa Nº 600 del distrito de Pilcomayo, con una inversión de 52,798 nuevos soles beneficiando a 50 alumnos



t. Rehabilitación e implementación de la I.E. Juan Santos Atahualpa de San Luis de Shuaro

Proyecto concluido al 100%, se rehabilitó 06 aulas, corredor de circulación, 02 SS.HH. con cielo raso de tripley y se sustituyó del mobiliario escolar de la I.E.I. Juan Santos Atahualpa con una inversión de S/ 80,256 nuevos soles que benefició a 298 alumnos.



3. Proyectos de infraestructura económica

3.1 Infraestructura agraria

a. Mejoramiento del canal de irrigación de las pampas de Laive – Ingahuasi.



Este proyecto busca la rehabilitación de la bocatoma, limpieza de barrajes y cambio de compuertas. Asimismo el mejoramiento del canal principal, de una sección trapezoidal típica de $b=1$, $h=1.4$, $z=1.14m.$; mediante el revestimiento del concreto de 13.9 km., $f'c=175$ kg/cm² más 30% de piedra mediana. Esta obra se encuentra ubicada en

los distritos de Chicche y Yanacancha, correspondientes a las provincias de Huancayo y Chupaca, respectivamente.

El costo del proyecto, según el estudio de preinversión es de S/. 3'115,362 nuevos soles; en tanto que con el estudio definitivo este llega a S/. 3'216,621 nuevos soles. Durante el 2009, la inversión realizada fue de S/. **719,521** nuevos soles. Este desembolso permitió el mejoramiento del canal en un extensión de 4.17 kilómetro, **que representa al 30% de avance físico, según el informe de la evaluación física elaborada por la SGPT.**

Está previsto que al finalizar este proyecto, en el primer semestre del 2010, beneficiará a 4795 personas, entre agricultores y ganaderos.

b. Mejoramiento de la red de canales principales del distrito capital de Chupaca.

Obra de infraestructura de riego, consiste en el mejoramiento de la Red de Canales Principales del Distrito de Chupaca – Región Junín con concreto simple $f'c=140$ kg/cm². Se construirá la infraestructura de riego, siguiendo la continuación de los canales de concreto existentes en una longitud de 21,672 ml, además se construirán 290 tomas de captación, mejorándose así la conducción hacia los canales de distribución. Se

capacitará a 500 usuarios en gestión de los recursos hídricos. Esta obra viene siendo ejecutada en el distrito y provincia de Chupaca.

El costo total, según el estudio de preinversión, asciende a S/. 4'823,172 nuevos soles; en tanto que, con el estudio definitivo, este llega a S/. 4'800,620 nuevos soles. Durante el ejercicio 2009, la inversión realizada fue de S/. 3'272,165 nuevos soles. Ello ha permitido, durante este año, construir canales de concreto en una longitud de 7,970 metros; **que representa al 29% de avance físico según el informe de evaluación elaborado por la SGPT.**

Una vez se haya concluido esta obra, se estarán beneficiando 10820 personas, todos ellos agricultores y ganaderos.



c. Construcción embalses Alumbracocha y Yanacocha para riego presurizado zona alto andina distrito de Huasahuasi.

Obra de infraestructura de riego, consiste en la construcción de trochas de acceso, construcción de dos presas de gravedad con sus respectivos aliviaderos con un volumen total de 610,000 m³, construcción de bocatomas, construcción de línea de conducción principal entubada desde los embalses hasta la zona de beneficio (20,925 ml), construcción de red de distribución (13,185 ml), construcción de 06 cámaras rompe presión, construcción de 05 puentes acueductos y construcción de 115 cámaras de distribución (hidrantes). Esta obra se encuentra ubicada en el distrito de Huasahuasi, provincia de Tarma.

El costo total del proyecto, según el estudio de preinversión, asciende a S/. 3'745,835 nuevos soles; en tanto que, con el estudio definitivo llega a S/. 4'489,427 nuevos soles. Actualmente, esta obra se encuentra en la fase de inicio y está previsto ser concluida en el mes de noviembre del año 2010.

Al concluirse, este proyecto beneficiará a una población de 2010 productores agropecuarios.

d. Construcción de sistema de riego presurizado- pampa - distrito de Sicaya.

Proyecto de infraestructura de riego, consiste en revestir el canal "Matahuacta" con concreto en una longitud de 3615 metros de longitud,

construir dos resaltos hidráulicos ubicados en las progresivas 2+562.3 y 2+960 del canal de Matahuacta, construcción de 01 caída inclinada, construcción de 01 puente carrozable, construcción de puentes pasarelas, construcción de tomas laterales, construcción de una cámara de carga en colpa de 1,875 m³ de capacidad más sus casetas de válvula, construcción de línea de conducción principal con tuberías de PVC UF C-5 10" y 12" de una longitud total de 1,898 metros, construir una red de distribución de 16,640 metros de longitud, con tuberías de PVC UF C-5 de 8" (200 mm) a 2" (63mm), construcción de 01 puente acueducto para hacer cruzar la tubería del río seco, construir 01 válvulas de compuerta, construir 02 válvulas de aire, construcción de 01 válvula de purga y 106 unidades de cámaras de distribución, infraestructura de riego, capacitación y mitigación de impacto ambiental. Esta obra se encuentra ubicada en el distrito de Sicaya, provincia de Huancayo.

El costo total del proyecto, según la preinversión, es de S/. 580,393 nuevos soles; en tanto que, con el estudio definitivo, este llega a S/. 1'860,837 nuevos soles. De acuerdo a lo informado, se ha invertido, durante el 2009, la suma de S/. 1'860,837 nuevos soles (a nivel de compromiso). Está previsto ser concluido en el mes de setiembre del 2010.



Una vez concluido, este proyecto beneficiará a una población de 400 familias.

e. Mejorar la rentabilidad agropecuaria a través de la implementación de riego tecnificado - distrito de Chambara.

Este proyecto consiste en la construcción de la captación de río, construcción de 01 desarenador, construcción de 10 cruces aéreos, 06 cruces de quebrada, construcción de 04 canoas, 16,298 ml de canal de conducción con tubo PVC C-5 de 8" y construcción de 01 reservorio nocturno. La obra se encuentra ubicada en el distrito de Chambará, provincia de Concepción.

El costo total del proyecto, según el estudio de preinversión, asciende a S/. 1'999,499 nuevos soles; en tanto que, con el estudio definitivo,



asciende a S/. 2'154,662 nuevos soles. Actualmente se encuentra en plenas labores, esperando se concluya en el mes de julio del año 2010. El monto devengado asciende a S/. 418,318 nuevos soles.

Al concluirse, este proyecto beneficiará a una población de 400 familias.

3.2 Infraestructura eléctrica

a. Ampliación de redes eléctricas de los Anexos Unidos II etapa - distrito de Pangoa - provincia de Satipo – Junín.

Proyecto concluido al 100%, el mismo que se inició en Setiembre del 2008, ejecutado por la modalidad de contrato y consistió en la ampliación de redes eléctricas en media y baja tensión, 13.9 km de línea primaria y red primaria y 798 lotes de red Secundaria, con una inversión de S/. 1'266,665 nuevos soles, durante el año 2009, beneficiando a 18,200 pobladores; obra que cuenta con recepción de obra y liquidación técnica con Resolución.



a. Electrificación de la cuenca Zotani II Etapa.

Obra eléctrica, consiste en la ampliación de redes eléctricas en media y baja tensión, 4.00 Km de línea primaria y red primaria, y red secundaria. Este proyecto se encuentra ubicado en el sector Zotani, distrito de Perené, provincia de Chanchamayo.

El costo total del proyecto, según el estudio de preinversión, asciende a S/. 878,672 nuevos soles; en tanto que, con el estudio definitivo, este llega a S/. 965,839 nuevos soles, durante el año 2009 se ejecutó la suma de 7,000. Actualmente la obra se encuentra en la etapa de replanteo de obra, su culminación está prevista para mayo del año 2010. Al concluirse, esta obra beneficiará a una población de 1200 personas.

3.3 Infraestructura vial

a. Mejoramiento De La Carretera Carhuamayo – Paucartambo – El Milagro – Llaupi – Oxapampa.



Esta obra, ubicada en el distrito de Carhuamayo y actualmente en ejecución, consiste en el mejoramiento de la vía a nivel de tratamiento superficial bicapa. Corresponde a Junín una longitud de 18.705 Km, El proyecto completo, comprende la ruta

Carhuamayo – Oxapampa, en una longitud de 153 Km.

El costo del proyecto, según el estudio definitivo y sólo el tramo correspondiente a Junín, asciende a S/. 21'212,797 nuevos soles, el mismo que al concluir, beneficiará a un total de 57 mil habitantes. La inversión realizada, durante el año 2009, fue de S/. 9'071,800 nuevos soles. **Habiendo logrado un avance físico del 75% de la meta del proyecto, según el informe elaborado por la SGPT.** Está prevista ser concluida en el mes de junio del año 2010.

b. Mejoramiento y ensanche de la carretera Pomachaca - La Unión – Condorcocha – Caripa, distrito de la Unión Leticia, provincia de Tarma – Junín.

Proyecto con un avance físico del **100% según el informe de Evaluación elaborado por la SGPT.** y un deductivo de obra del 3.77% el mismo que esta referido a la ejecución de menores metrados a los proyectados en las partidas correspondientes a los cabezales y losa de pontón.



Las metas físicas logradas consiste en el mejoramiento y ensanche de 30 Km. de la carretera, con el rastrillo y aplanado de la vía, construcción de 40 alcantarillas pluviales de TMC ø24”, construcción de 01 pontón de 6ml de luz, construcción de muro de contención de 125 ml de largo., cuyo costo total según el estudio de pre inversión asciende a S/ 2'239,379.00 nuevos soles y se ha concluido con la suma de S/. 1, 885,552, beneficiando a 6,406 pobladores

c. Mantenimiento Periódico y Supervisión Carretera Palca Tapo Maco

La obra ha sido concluida, **teniendo un avance físico acumulado del 100% según el informe de evaluación elaborado por la SGPT.** y un deductivo del 0.89% por trabajos relacionados a la colocación de afirmado. La meta física lograda consistió en la reposición de afirmado en una longitud de 29.70 Km, reposición de la señalización (señales verticales e hitos kilométricos 26 unidades y la reposición de 29 unidades de hitos kilométricos) y plan de manejo ambiental, que beneficia a 614 pobladores, con un presupuesto ejecutado de S/ 700,730 nuevos soles.

d. Mantenimiento periódico y supervisión carretera Huayucachi - Chupuro- Vista Alegre – Huaculpuquio.

Se ha concluido la obra, lográndose un avance físico acumulado del 75.76% y un deductivo del 24.24%, el cual corresponde a que un tramo del camino que ya había sido intervenido por otro programa. La meta física alcanzada consistió en el perfilado de la vía y reposición de afirmado en capas de 0.12m, 0.24m, 0.30m y 0.35m en 62.036 Km de carretera; reconformación de cunetas, construcción de 08 alcantarillas

de TMCø24, reposición de 08 hitos kilométricos y pintado de 55 hitos kilométricos, beneficiando a 614 pobladores, con un presupuesto ejecutado de S/ . 1'599,094.92 nuevos soles y beneficiando a 614 pobladores

e. Mejoramiento de la carretera Camabari - Lurinchincha, l=26+830 Kms, Mazamari – Satipo - Junín.

La obra consiste en el mejoramiento de la carretera Camabari – Lurinchincha en una longitud de 30.02 Km. Esta consiste de una plataforma de 5 ml, con un afirmado de 4 ml de ancho y 17 cm de espesor; construcción de 103 unidades de alcantarillas de tipo I de 4 ml de ancho, construcción de 01 alcantarilla tipo II, construcción de 01 pontón de concreto armado de 4 ml de ancho y construcción de 13 badenes de concreto ciclópeo. El proyecto se encuentra ubicado en el distrito de Mazamari, provincia de Satipo.

El costo total del proyecto, según el estudio de preinversión, asciende a S/. 2'274,857 nuevos soles; en tanto que con el estudio definitivo este asciende a S/. 3'670,853 nuevos soles. La inversión realizada durante este ejercicio fue de S/. **2'906,056** nuevos soles. Esta ha permitido alcanzar las siguientes metas:

- Construcción de la vía en una distancia de 12 Km.
- Construcción de dos badenes.



El avance físico logrado al 2009, fue del **46.15% de acuerdo al informe de evaluación elaborado por la SGPT**. Al concluir esta obra, beneficiará a una población de 3,196 habitantes de esta parte de la provincia de Satipo.

f. Mejoramiento vial Jr. Miguel Grau y Jr. Bolognesi tramo Av. Fidel Miranda - Jr. Bolognesi - Av. Ricardo Palma – Sapallanga – Huancayo.

Esta obra de mejoramiento, contempla la colocación de una sub base, base y carpeta asfáltica en caliente de 2" de espesor en una longitud de 0.825 km. Asimismo la construcción de 1,068 m de alcantarillado pluvial. Por otro lado, el proyecto contempla la pavimentación flexible de la vía en estudio con características de sección de vía 12.00 ml, calzada vehicular



de 6.60 ml y cunetas laterales 0.30ml. Este se encuentra ubicado en el distrito de Sapallanga, provincia de Huancayo.

El costo del proyecto, según el estudio de preinversión, asciende a S/. 690,206 nuevos soles; en tanto que con el estudio definitivo, este asciende a S/. 1'012,869 nuevos soles. Durante el ejercicio 2009, la inversión ascendió a S/. **994,637** nuevos soles. **Habiendo logrado el 60% de avance físico del proyecto, de acuerdo al informe de evaluación presentado por la SGPT.** Ello ha permitido la colocación de carpeta asfáltica en una longitud 495 metros.

Al culminarse, se espera beneficiar a una población de 420 personas.

g. Mejoramiento de camino vecinal San Jerónimo - San Isidro de Matzuriniari, distrito de Pangoa.

Obra vial, consistente en el mejoramiento de 25.60 km, de carretera a nivel de afirmado, ampliación de ancho de sección de la vía a 4.50 metros, construcción de plazoletas de cruce, ampliación de radios de curvas, construcción de pontón un pontón de 8.00 metros, colocación de una base y sub base de 0.20 y 0.15 metros y construcción de 75 alcantarillas MTC. Esta infraestructura se encuentra ubicada en el distrito de Pangoa, provincia de Satipo.



Su costo total, según el estudio de la preinversión, asciende a S/. 2'819,612; en tanto que, el estudio definitivo, arroja un monto de S/. 3'081,081 nuevos soles. La inversión durante este año fue de S/. 1'854,259 nuevos soles. La obra se inició a finales de noviembre del año 2009 **y presenta un avance físico de 2.5%, según el informe de evaluación física del programa de inversiones elaborado por la SGPT.**

Al culminarse, se espera beneficiar a una población de 2137 personas; entre productores, comerciantes y población de este distrito.

h. Mejoramiento de la carretera vecinal Huancayo - El Tambo - San Agustín de Cajas – Hualhuas – Saño – Quilcas - San Jerónimo de Tunan - Ingenio, provincia de Huancayo – Junín.

Proyecto vial, consistente en la pavimentación con una carpeta asfáltica en caliente de 2" y 2.5" en los siguientes tramos: Tramo I Vilcacoto Ingenio: 17,871.21 ml y Tramo II Saño – San Jerónimo 2,638.80 ml, construcción de 12,810 ml de cunetas revestidas, reemplazo de 06 alcantarillas, construcción de 57 alcantarillas,



construcción de 08 muros de contención, colocación de 104 señales preventivas, 19 señales informativas y 39 señales reglamentarias, colocación de 26 hitos kilométricos y colocación de 72 módulos de guardavías. Es una obra ubicada en la provincia de Huancayo, que beneficia a los distritos de Huancayo, El Tambo, San Agustín de Cajas, Hualhuas, Saño, Quilcas, San Jerónimo de Tunán e Ingenio.

Su costo total, según el estudio de preinversión, asciende a S/. 15'669,902 nuevos soles; en tanto, el estudio definitivo arroja un costo de S/. 16'181,488 nuevos soles. La inversión, durante el 2009, llegó a S/. **6'060,478** nuevos soles. Actualmente se encuentra en los primeros trabajos.

Al culminarse, esta obra beneficiará a unas 73,437 personas, habitantes de estos distritos.

i. Construcción de pistas y veredas del Jr. Bolognesi tramo Av. Mariscal Castilla Av. Leoncio Prado – Chilca.

El tratamiento planteado es una carpeta asfáltica en caliente de un espesor de 2", colocada sobre una sub base de 20 cm. de espesor y mejoramiento de sub rasante de 10 cm., en un área de 1,426.96 M2 de pista y vereda, con un presupuesto ejecutado de S/. 156,552. nuevos soles, beneficiando a 248 personas. **Avance físico al 100% de acuerdo al informe de evaluación física de proyectos de Inversión de la SGPT.**



j. Mantenimiento de caminos departamentales

Durante el año 2009 se ejecutó el mantenimiento rutinario de 192.15 Km de caminos departamentales de la Región Junín, **que representa al 100% del avance físico, según el informe de evaluación física del programa de inversiones de la SGPT.** Comprendió labores de limpieza de calzada, bacheo, remisión de derrumbes, limpieza de cunetas, badenes, alcantarillas, zanjas de coronación, pontones, encauzamiento de pequeños cursos de agua, roce y limpieza, conservación de señales, reparación de muros secos, reparación de pontones y transporte de materiales de carretera, en los tramos: Palca-Tapo-Maco; Jauja-Pancán-Yauli-Cayán; Ricrán-Desvío Punta carretera Tambillo; Chupuro-Vista Alegre; Vista Alegre-Huacalpuquio; Mazamari-Chavini-San Martín de Pangoa; Kiatari-Kampirushari-Kubantía; Santa Rosa de Ocopa-Chicche-Sacsacancha y Sacsacancha-Comas; con una inversión de S/. 386,928 Nuevos soles.



k. Liquidación de obras y gestión de proyectos del ámbito de gobierno Regional Junín

Se formuló 72 expedientes de liquidación técnica financiera de obras ejecutadas bajo la modalidad de administración directa, por encargo y/o contrato, actividad mediante la cual se garantiza la formulación, revisión, conciliación y aprobación de las liquidaciones técnicas financieras de las obras ejecutadas en ejercicios anteriores y de obras culminadas en el presente ejercicio a fin de rebajar la Sub Cuenta 333 construcciones en curso contablemente, y realizar las transferencias oportunas de las obras a los sectores y/o beneficiarios, para su posterior mantenimiento y conservación, es decir velar por la sostenibilidad de las obras en el tiempo, con una inversión de S/ 2'472,393 nuevos soles. **logrando el 85% de avance físico de acuerdo al informe de evaluación física del programa de inversiones de la SGPT.** Los proyectos liquidados son:

RELACION DE OBRAS LIQUIDADAS Y APROBADAS CON RESOLUCION EN EL EJERCICIO 2009							
No	DESCRIPCION	MODALIDAD	AÑO	RESOLUCION	FECHA	MONTO PROGRAMADO	MONTO EJECUTADO
1	CONSTRUCCION PUENTE PEATONAL HUANCAMAYO	ADMINISTRACION DIRECTA-	2005	RGGR No 004 -2009-GR-JUNIN/GGR	21/01/2009	99,467.00	95,640.59
2	REHABILITACION DEL TECHO DEL PUESTO DE SALUD HUAY - HUAY	ADMINISTRACION DIRECTA-	2007	RGGR No 024 -2009-GR-JUNIN/GGR	11/02/2009	6,584.00	6,184.00
3	CULMINACIÓN DE 02 TALLERES, LABORATORIO Y SALA DE	CONTRATO	2005	RGGR No 023 -2009-GR-JUNIN/GGR	11/02/2009	89,504.93	83,493.47
4	REHABILITACION CARRETERA SHANKIVIRONI - SANTA ROSA DE	ADMINISTRACION DIRECTA-	2001	RGGR No 052 -2009-GR-JUNIN/GGR	03/02/2009	346,045.95	304,745.05
5	MEJORA DE LA ORIENTACION TURISTICA NACIONAL MEDIANTE	CONTRATO	2008	RGGR No 053 -2009-GR-JUNIN/GGR	03/02/2009	239,247.00	239,246.55
6	MEJORAMIENTO DE LA CARRETERA RUTA 105 RUTA 105	ADMINISTRACION DIRECTA-	2006	RGGR No 054 -2009-GR-JUNIN/GGR	03/02/2009	1'100,165.66	1'075,820.61
7	REHABILITACION DE 03 AULAS DE I.E.M.I.A. SAN JUAN -	ADMINISTRACION DIRECTA-	2006	RGGR No 039-2009-GR-JUNIN/GGR	23/02/2009	15,081.00	13,334.30
8	CONSTRUCCION PUENTE BAJO MARANKIARI - SATIPO	ADMINISTRACION DIRECTA-	2004	RGGR No 059-2009-GR-JUNIN/GGR	05/03/2009	298,822.00	316,015.17
9	REHABILITACION DE COBERTURA DE LA I.E. JOSE GALVEZ	ADMINISTRACION DIRECTA-	2006	RGGR No 083-2009-GR-JUNIN/GGR	25/03/2009	8,535.00	8,034.50
10	MANTENIMIENTO PERIODICO DE LA CARRETERA JAUJA -	CONTRATO	2006	RGGR No 086-2009-GR-JUNIN/GGR	25/03/2009	728,935.00	695,346.70
11	REHABILITACION DE AGUA POTABLE QUITENI - PUERTO	ADMINISTRACION DIRECTA-	2006	RGGR No 089-2009-GR-JUNIN/GGR	27/03/2009	55,457.28	55,457.28
12	REHABILITACION DEL SISTEMA DE ABASTECIMIENTO DE AGUA	ADMINISTRACION DIRECTA-	2006	RGGR No 082-2009-GR-JUNIN/GGR	25/03/2009	37,316	36,248.94
13	SUSTITUCION DE 03 AULAS DE LA I.E. No 30001-42 CIUDAD	ADMINISTRACION DIRECTA-	2007	RGGR No 095-2009-GR-JUNIN/GGR	31/03/2009	87,365.94	96,165.19
14	CONSTRUCCION PUENTE CARROZABLE CUYANI	ADMINISTRACION DIRECTA-	2002	RGGR No 100-2009-GR-JUNIN/GGR	6/04/2009	299,986.39	274,729.34
15	LA I.E. AUGUSTO SALAZAR BONDY USIBAMBA - SAN JOSE	ADMINISTRACION DIRECTA-	2006	RGGR No 101-2009-GR-JUNIN/GGR	6/04/2009	77,421.14	72,237.04
16	SS.HH., ALMACEN, PATIO Y CERCO PERIMETRICO DE LA I.E.P.	ADMINISTRACION DIRECTA-	2007	RGGR No 102-2009-GR-JUNIN/GGR	6/04/2009	314,441.66	287,550.29
17	LA E.E.M. Nº 30410 DE YANAMARCA - ACOLLA	ADMINISTRACION DIRECTA-	2007	RGGR No 118-2009-GR-JUNIN/GGR	17/04/2009	715,160.00	672,409.59
18	MANTENIMIENTO PERIODICO DE LA CARRETERA SANTA ROSA DE	CONTRATO	2008	RGGR No 129-2009-GR-JUNIN/GGR	29/04/2009	1'394,274.64	1'359,430.06
19	JACINTO IBARRA TRAMO A V. LEONCIO PRADO - LA UNION -	DIRECTA-ENCARGO	2004	RGGR No 186-2009-GR-JUNIN/GGR	26/05/2009	1'137,149.00	1'078,723.87
20	DE LA INFRAESTRUCTURA DE LA INSTITUCIÓN EDUCATIVA Nº	DIRECTA-ENCARGO	2007	RGGR Nº 209-GR-JUNIN/GGR	09/06/2009	292,960.00	266,604.76
21	CONSTRUCCIÓN DE CARRETERA SHIMPITINANI - SAN JUAN	DIRECTA-ENCARGO	2004	RGGR Nº 219-GR-JUNIN/GGR	16/06/2009	1'517,785.27	1'399,316.59
22	PABELLON II DE LA I.E. JOSE CARLOS MARIATEGUI	DIRECTA-ENCARGO	2004	RGGR Nº 235-2009-GR-JUNIN/GGR	30/06/2009	23,128.34	21,864.50
23	UNIDADES DE ATENCION DE EMERGENCIA, UCC, AMPLIACIÓN	CONTRATO LIQ.DE CORTE	2008	RGGR. N 225-2009-GRJ	23/06/2009	5'579,263.36	1'093,850.37
24	PABELLÓN VI NUESTRA SRA. DE LAS MERCEDES	DIRECTA-ENCARGO	2004	RGGR. Nº 0232-2009-GR-JUNIN/GGR	26/06/2009	12,543.29	12,064.20
25	REHABILITACIÓN DE 18 KM DE TROCHA CARROZABLE TZIRIARI	DIRECTA-ENCARGO	2004	RGGR. Nº 279-2009-GR-JUNIN	21/07/2009	851,129.00	816,633.38

26	TALLERES PARA EL COLEGIO ESTATAL POLITECNICO SELVA	CONTRATO	2006	RGGR. Nº 280-2009-GR-JUNIN	21/07/2009	635,465.00	615,962.29
27	Y SUB ESTACIÓN DE DISTRIBUCIÓN EN 22.9/13.2 KV. Y	CONTRATO	2005/2006	RGGR. Nº 278-2009-GR-JUNIN/GGR	21/07/2009	435,709.00	370,283.21
28	SERVICIOS HIGIENICOS Y CAJA DE ESCALERA DE LA E.E.TM. Nº	N DIRECTA-ENCARGO	2005	RGGR. Nº 297-2009-GR-JUNIN/GGR	04/08/2009	93,449.64	90,561.44
29	CARROZABLE PASLA ALTA-MILLA - ROSASPAMPA	N DIRECTA-ENCARGO	2006	RGGR. Nº 303-2009-GR-JUNIN/GGR	05/08/2009	21,611.00	20,582.00
30	MEJORAMIENTO DE AULAS Y SS.HH. DEL C.E.E.I. COVIRIALI	N DIRECTA-ENCARGO	2006	RGGR. Nº 0322-2009-GR-JUNIN/GGR	10/08/2009	98,568.00	74,331.85
31	CONSTRUCCIÓN DE PUENTE SAN JOSE DE ANAPIARI	N DIRECTA-ENCARGO	2004	RGGR. Nº 0324-2009-GR-JUNIN/GGR	11/08/2009	473,012.15	428,470.28
32	CONSTRUCCIÓN DEL CERCO PERIMETRICO DEL CENTRO	ADMINISTRACION DIRECTA-	2007	RGGR Nº 342-2009-JUNIN/GGR	24/8/2009	105,006.60	103,005.35
33	CONSTRUCCIÓN PUENTE CARROZABLE HUATZIRIKI	N DIRECTA-ENCARGO	2002	RGGR Nº 343-2009-JUNIN/GGR	24/8/2009	218,482.00	200,463.36
34	SUSTITUCIÓN DE AULAS DEL COLEGIO ESTATAL DE MENORES	ADMINISTRACION DIRECTA-	2004	RGGR. Nº 0344-2009-GR-JUNIN/GGR	24/08/2009	288,279.00	278,557.98
35	RECUPERACIÓN DE AULAS DEL INSTITUTO MESETA DE BOMBON		2003	RGGR Nº 345-2009-JUNIN/GGR	24/08/2009	118,009.99	111,173.01
36	CONSTRUCCIÓN DE SS.HH. DEL C.E. Nº 30243-SAN JERONIMO DE	N DIRECTA-ENCARGO	2006	RGGR Nº 361-2009-GR-JUNIN/GGR	28/08/2009	88,810.33	88,810.33
37	CONSTRUCCIÓN PUENTE SANTO DOMINGO DE MARANKIARI	N DIRECTA-ENCARGO	2004	RGGR Nº 362-2009-GR-JUNIN/GGR	28/08/2009	299,204.70	262,842.64
39	RIEGO MARGEN DERECHA ACHAMAYO	N DIRECTA-ENCARGO	2004	RGGR Nº 363-2009-GR-JUNIN/GGR	28/08/2009	47,680	47,295.99
40	EN 22.9/13.2 KV. Y RED SECUNDARIA EN 380/220V DEL	N DIRECTA-ENCARGO	2005	RGGR Nº 365-2009-GR-JUNIN/GGR	01/09/2009	524,151.52	577,522.55
41	CUBANTIA SOBRE EL RIO SONOMORO	N DIRECTA-ENCARGO	2002	RGGR Nº 366-2009-GR-JUNIN/GGR	01/09/2009	492,308.01	357,427.29
42	IRRIGACIÓN DE LA PARTE BAJA DE SICAYA	N DIRECTA-ENCARGO	2005-2006	RGGR. Nº 400-2009-GR-JUNIN/GGR	15/09/2009	974,312.00	944,840.74
43	REHABILITACIÓN DEL CANAL DE RIEGO PACCHA	N DIRECTA-ENCARGO	2004	RGGR. Nº 414-2009-GR-JUNIN/GGR	22/09/2009	76,700.00	76,700.00
44	LA TERAL A 1 AHUAC-ISCOS-CHONGOS BAJO	N DIRECTA-ENCARGO	2006-2007	RGGR. Nº 415-2009-GR-JUNIN/GGR	22/09/2009	464,343.22	457,856.94
45	CONSTRUCCIÓN DE SS.HH. DE LA E.E.M. Nº 30473 ANEXO DE	N DIRECTA-ENCARGO	2007	RGGR. Nº 416-2009-GR-JUNIN/GGR	22/09/2009		
46	CONDICIONES DE INFRAESTRUCTURA EN EL C.E. Nº	N DIRECTA-ENCARGO	2006	RGGR Nº 418-2009-GR-JUNIN/GGR	22/09/2009	87694.59	87,694.59
47	CONSTRUCCIÓN CANAL DE RIEGO HICAHUANCA COCHAS	N DIRECTA-ENCARGO	2004	RGGR Nº 429-5119-GR-JUNIN/GGR	30/09/2009	823,501.60	822,763.53
48	DE AULAS DEL C.E. NICOLAS RIVERA CASTRO	N DIRECTA-CONVENIO	2002	RGGR Nº 0440-2009-G	06/10/2009	177,407.22	164,937.81
49	CONSTRUCCIÓN DE CENTRO EDUCATIVO Nº 31310	ADMINISTRACION DIRECTA	2002	RGGR Nº 0448-2009-GR-JUNIN/GGR	13/10/2009	144,613.08	141,271.61
50	PRIMARIA EN 22.9/13.20 KV RED SECUNDARIA EN 440-220	CORTE/CONTRATO	2008	RGGR Nº 0464-2009-GR-JUNIN/GGR	21/10/2009	633,595.50	478,115.65
51	REHABILITACIÓN CANAL LA TERAL AHUAC	ENCARGO FONDOS INDECI	2009	RGGR Nº 0474-2009-GR-JUNIN/GGR	28/10/2009	62,092.00	61,101.04
52	DE LOS SISTEMAS DE AGUA POTABLE Y ALCANTARILLADO	LIQUIDACION DE CONTRATO	2008-2009	RGGR Nº 0475-2009-GR-JUNIN/GGR	28/10/2009	1'072,732.11	893,546.23
53	IMPLEMENTACIÓN DE CENTRO DESARROLLO INTEGRAL SAN	ADM DIRECTA-CONVENIO	2008-2009	RGGR Nº 482-2009-GR-JUNIN/GGR	4/11/2009	665,396.81	652,012.72
54	SUB SISTEMA DE DISTRIBUCIÓN SECUNDARIA EN 380/220 V. SAN	ADM DIRECTA-CONVENIO	2004	RGGR Nº 483-2009-GR-JUNIN/GGR	4/11/2009	601,874.26	593,248.99

55	DE LOS SISTEMAS DE AGUA POTABLE Y ALCANTARILLADO	ENCARGO FONDOS	2005	RGGR Nº 484-2009-GR-JUNIN/GGR	5/11/2009	2'809,970.17	2'769,235
56	DEL COLEGIO A GROPECUARIO DE HERMOSA PAMPA - DISTRITO	DIRECTA-CONVENIO	2002	RGGR Nº 0487-2009-G	9/11/2009	192,283.64	178,416.31
57	PANTI ROCCHA - HUACHICNA - CEDRUYO II ETAPA	DIRECTA-CONVENIO	2005-20	RGGR Nº 0497-2009-G	9/11/2009	589,072.12	589,595.57
58	MEJORAMIENTO DE LA INFRAESTRUCTURA EN LA I.E.	LIQUIDACION DE CONTRATO	2008-2009	RGGR Nº 0491-2009-G	9/11/2009	327,447.34	281,112.77
59	CARRETERA PILCOMAYO CHONGOS BAJO - CHUPURO -	LIQUIDACION DE CONTRATO	2005	RGGR Nº 0505-2009-GR-JUNIN/GGR	16/11/2009	17'008,008.86	14'159,131.47
60	PRIMARIA EN 13.2 KV. Y SUBSISTEMA DE DISTRIBUCIÓN	TECNICO FINANCIERO DE	2008-2009	RGGR Nº 0525-2009-GR-JUNIN/GGR	26/11/2009	665,818.05	399,490.83
61	PSQUIATRICO REGIONAL- HOSPITAL DOMINGO	TECNICO FINANCIERO DE	2008	RGGR Nº 0524 -2009-GR-JUNIN/GGR	26/11/2009	1'720,261.80	23,082.20
62	MEJORAMIENTO Y AMPLIACIÓN DEL SISTEMA DE AGUA POTABLE	LIQUIDACIÓN TECNICO	2008	RGGR, Nº 544-2009-GR-JUNIN	02/12/2009	1,598,704.31	104,150.62
63	CARRETERA PILCOMAYO, HUAMANCA CHICO, TRES DE	TECNICO FINANCIERO DE	2002	RGRI Nº 0236-2009-GR-JUNIN/GRI	14/12/2009	310,990.38	152,329.86
64	PROTECCIÓN DE ESTRIBOS PUENTE AUTIKI	ADM. DIRECTA - ENCARGO	2004	RGRI Nº 242-2009-GR-JUNIN/GRI	15/15/2009	33,600.00	33,569.90
65	ELÉCTRICO LÍNEA PRIMARIA, RED PRIMARIA EN 13.2 KV. RED	CORTE DE CONTRATO	2008	RGGR, Nº 564-2009-GRJ/GGR	7/12/2009	626,271.07	557,845.10
66	ELECTRICAS DE LOS ANEXOS UNIDOS II ETAPA- DISTRITO DE	CORTE DE CONTRATO	2008	RGRI. Nº 246-2009-G.R. JUNIN/GRI	16/12/2009	1'231,165.28	0
67	MEJORAMIENTO Y AMPLIACIÓN DE LOS SISTEMAS DE AGUA	LIQUIDACIÓN TECNICO	2009	RGRI Nº 255-2009-GR-JUNIN-2009	21-Dic-09	1'293,724.00	480,465.88
68	NACIONAL A GROPECUARIO FELIPE HUAMAN POMA DE	TECNICO FINANCIERO DE	1999	RGRI Nº 254-2009-GR-JUNIN-2009	21/12/2009	269,372.34	269,372.34
69	CARROZABLE LOMA PAJONAL - CAYASH DISTRITO DE	CONTRATO DE CORTE	2007	RGGR Nº 521-2009-GRJ/GGR	24/11/2009	4'608,823.68	572,499.72
70	CONSTRUCCIÓN PUENTE PEREZ GODOY	TECNICO FINANCIERO/MODA	2001	RGRI. Nº 278-2009-G.R. JUNIN/GRI	30/12/2009	54,423.88	43,348.19
71	ZONA PATRIA PALMA TAMBO PERENE	TECNICO FINANCIERO/MODA	2001	RGRI Nº 275-2009-GR-JUNIN/GRI	30/12/2009	639,324.75	530,042.44
72	SOBRE EL RIO ANAPATI Y REHABILITACIÓN DE TROCHA	TECNICO FINANCIERO/MOD.	2005	RGRI Nº 279-2009-GR-JUNIN/GRI	30/12/2009	943,646.07	946,208.33

3.4 Infraestructura institucional

a. Mejoramiento de la infraestructura institucional de apoyo a la población de la Selva Central en la ciudad de La Merced, provincia de Chanchamayo – Junín.



Proyecto culminado al 100%. Consistió en la construcción del local de bomberos para la ciudad de La Merced, en un área de 650 metros cuadrados. Esta se encuentra ubicada en el distrito y provincia de Chanchamayo.

El costo total, según el estudio definitivo, es de S/. 491,651 nuevos soles. En el ejercicio fiscal 2009, la inversión fue de S/. 201,081 nuevos soles. Ello permitió concluir con la totalidad de las metas previstas en el expediente técnico.

La población que se ha beneficiado es de 158,276 habitantes; todos ellos pertenecientes a la provincia de Chanchamayo.

4. Dirección Regional de Transportes y Comunicaciones de Junín

Durante el año 2009, acorde con las políticas del gobierno regional y sectorial, la Dirección Regional de Transportes ha desarrollado 1,260 acciones, siendo los principales logros los siguientes:

- Rehabilitación y mantenimiento de 142.5 Km. de carreteras
- Elaboración de expedientes técnicos de mantenimiento de carreteras
- Obras de mantenimiento del PCD del convenio financiero 2009 MTC Pro Vías Descentralizado – Gobierno Regional de Junín.
- Atención de emergencias viales
- Implementación del sistema computarizado de evaluación de reglamento de tránsito para la obtención de licencias de conducir.
- Otorgamiento de 1,823 licencias de conducir de las diversas categorías.
- Adquisición de equipos e insumos para la impresión de 8000 Licencias de conducir con un presupuesto de S/ 111,448.00 Nuevos soles.
- Formalización del servicio de transporte de pasajeros (50%)
- Realización de 126 operativo e imposición de 27962 actas de tolerancia cero, 686 actas de control en el servicio de transporte terrestre, habiéndose infraccionado a 291 empresas de transporte autorizadas.
- Instalación, operatividad y funcionamiento de 168 CPACC (Conglomerado de Proyectos de Apoyo a la Comunicación Comunal).
- Control y supervisión administrativa del uso racional del espectro radioeléctrico de 196 estaciones de radiodifusión sonora y 78 estaciones de radiodifusión por televisión.
- Instalación de los Consejos Provinciales de Seguridad Vial, presentación del Plan Regional de Seguridad Vial 2009-2011, desarrollo de cursos de capacitación – sensibilización y campañas de prevención de accidentes de tránsito.-
- Actualización de la página web de la DRTC-Junín.

Entre los proyectos implementados se tienen los siguientes:

- **Construcción de la defensa ribereña sobre el río Achamayo - Margen Izquierda, Quichuay I =160 m. SNIP: 53374**

Construcción de un muro de 150 ml. de gaviones como defensa ribereña, así como la descolmatación y limpieza del cauce del río Achamayo sector Tunaspata, protegiendo la toma del sistema de captación de agua potable para preservar la salud y la calidad de vida de los pobladores del Distrito de Quichuay y Matahuasi, proyecto que beneficia a 5,268 pobladores de los distritos de Quichuay – Matahuasi de la provincia de Concepción, cuya ejecución asciende a la suma de S/ 111,944 Nuevos soles



- **Mantenimiento de la carretera Ataura – Masma – Julcán – Huertas – Molinos – Curimarca L = 49.85 Km.**

Hay un Avance de 14.21 Km. con la descolmatación de alcantarillas, que mejoró el drenaje de la vía, así mismo se ha habilitado algunos pontones mejorando la transitabilidad, el proyecto beneficia a los distritos de Ataura, Masma, Julcán, Huertas, Molinos y Curimarca de la provincia de Jauja, devolviéndole su conformación bombeo, peraltes y grado de compactación así como su capacidad estructural; el proyecto se inició el 12-11-2009 y debe culminar en Febrero 2010, con una inversión total de S/. 458, 984.44 nuevos soles



- **Mantenimiento de carretera pavimentada Chupaca – Huachac L=7.354 Km.**

El mantenimiento de esta carretera se ha iniciado el 07/10/2009 la misma que debe concluir en marzo 2010, para ello se ha ejecutado la suma de S/ 471,966.25 nuevos soles; con vía una vez culminada brindará seguridad a los transportistas beneficiando a 3,500 pobladores del distrito de Huachac y otros centros poblados como Huayao, Marcatuna, Chamarra, Manzanares, teniendo un avance de 2.68 Km. a Diciembre 2009. El avance de obra se retrasa debido a las lluvias continuas que saturan la base, causando el retraso de la imprimación, lo que generará una ampliación de plazo.



- **Pavimentación flexible Av. Mariscal Castilla, Jr. Humboldt, Pje. Durand, Pje. Viru, Pje. Castilla y Pje. Antonio Raimondi**

Consistió en la pavimentación con asfalto de 6,725.38 m² de las vías mencionadas con el fin de mejorar la calidad de vida de los pobladores de la zona, dándoles mayor transitabilidad y confort, El proyecto contempla obras de saneamiento y drenaje y beneficia a 350 habitantes, con una inversión S/ 634,495.66. Durante la ejecución hubo dificultades, conllevó a 06 ampliaciones de plazo por diversos motivos.



- **Mantenimiento de transitabilidad por emergencia carretera Molinos – Quero l=6.9 km.**



En el tramo en mención han ocurrido daños en la plataforma de rodadura, interrumpiendo el tránsito normal entre los poblados de la zona alta y selva central. Por lo que la ejecución del proyecto recuperará la mencionada vía departamental; el proyecto beneficia a poblaciones como Molinos, Huertas, Julcán, Masma y Ataura de la provincia de Jauja, la obra se inició el 01/04/2009

y culminó el 30/04/2009, con una inversión de S/ 249,195.56 Nuevos soles.

- **Mantenimiento periódico con equipo mecánico, tramo: Abra Huaytapallana – Lampa L = 54.24 Km.**

Consiste en la recuperación de la transitabilidad y seguridad a los transportistas, generar el desarrollo económico, comercial y turístico en el área de influencia del proyecto, beneficiando a 1,100 pobladores, con una



inversión total de S/. 1'480,995.53 nuevos soles, de los cuales S/ 623,229.61 corresponde al presupuesto del año 2008. Con la ejecución del mantenimiento se ha logrado la reducción del flete en un 30%, reducción del tiempo de viaje en un 30%, seguridad y confort del conductor de vehículos, dinamización del comercio facilitando el acceso hacia el comercio, facilitando el acceso hacia el mercado

- **Mantenimiento periódico carretera Huari – Huay huay L = 15.02 Km.**

El mantenimiento de la carretera Huari – Huay Huay en una superficie de carretera afirmada en una longitud de 15.02 Km. de meta programada, entre la población de Huari y Huay Huay, se trata de reponer el material afirmado desgastado por el tiempo en un espesor de 0.15 m, aproximadamente, incluye el desencalaminado, drenaje, señalizaciones, beneficia directamente a 1,975 habitantes del distrito de Huay Huay, e indirectamente a 907 habitantes de SuitucanCHA, con una inversión de S/ 459,503.10 nuevos



soles. La meta lograda a Diciembre 2009 es de 10.11Kms, habiendo recuperado la transitabilidad de la vía, en cuanto a las obras de drenaje se tiene un mayor avance, con un 50% de limpieza de alcantarillas y un 71.76% en reconformación de cuneta no revestidas; a

noviembre se había ejecutado el 40% del presupuesto con un avance físico de 67.28%, la incesante caída de lluvias muy superior a años anteriores ocasiona ampliaciones de plazo para culminar la obra

- **Mantenimiento periódico carretera Ricrán – Antacucho L = 7.139 Km.**

Brindar transitabilidad realizando trabajos de desencalaminado, reposición de material afirmado desgatado hasta un espesor de 0.15 m., reposición de alcantarillas, limpieza de cunetas, implementación de señalizaciones adecuada a la carretera Ricrán Antacucho en una longitud de 7.139 km. para brindar seguridad a los usuarios que transitan por dicha vía beneficiando directamente a 1,272 habitantes del distrito de Ricrán, con un presupuesto ejecutado de S/ 219, 089.20 Nuevos soles



- **Rehabilitación de la carretera Satipo Paratushali – Alto Huahuari L = 28,7 Km.**

Proyecto culminado al 100%, ejecutado por la modalidad de Administración Directa por la Dirección Regional de Transportes de Junín, cuyo costo según su estudio de pre-inversión ascendió a la suma de S/. 1'205,320.00 nuevos soles y según el estudio definitivo ascienden a la suma de S/.2'811.611.90; se rehabilitó la carretera Satipo Paratushali – Alto Huahuari en una long. de 28.70 km, se construyó 02 badenes, construcción de 03 pontones, cunetas en todo el tramo y señalización, con un presupuesto total ejecutado de S/ 2'935,996.65, siendo para el año 2009 la suma de S/ 2'902,875 con lo cual se benefició a 4,450 personas.



- **Expedición de licencias de conducir nuevas, duplicadas, revalidación y por recategorización**

Durante el año 2009 se han concluido con el examen y la organización de expediente para: expedir 1,240 licencias nuevas, 9027 recategorizaciones y 757 duplicados y revalidaciones, organizado sus respectivos expedientes, han sido remitidos a la Dirección de Circulación y Seguridad Vial del

Ministerio de Transportes y Comunicaciones , beneficiando a 11,024 usuarios, finalmente se alcanzó el 86% de la meta programada habiendo atendido 2,909 licencias de la categoría AI, 1985 de AII -a, 3195 de AII-b, 592 de AIII - a, 1001 - b y 1,342 Licencias de la Categoría AIII - c, con un presupuesto ejecutado de S/ 109,762 nuevos soles.

- **Emisión de licencias de conducir categorías AI, AII y AIII.**

Se inicia con las charlas de sensibilización y orientación a los postulantes de las diferentes categorías, luego ingresan al examen de reglamento de tránsito, cargas y pasajeros en el sistema computarizado, aquellos que aprueban pasan al examen de mecánico y manejo respectivamente en



concordancia al D.S. N° 040-2008-MTC, Habiéndose evaluado a 22,775 usuarios en aspectos de Reglamento de tránsito, y se atendió con charlas



de orientación a 11,904 postulantes (4,729 aprobados y 7,175 desaprobados) para la obtención de licencias de conducir, con un presupuesto ejecutado de S/ 97, 573 nuevos soles. Sin embargo es necesario señalar que no se cuenta con un circuito de manejo con infraestructura adecuada para la evaluación.

Examen de mecánica para recategorización de Licencia de Conducir, hubo 2,278 postulantes de los cuales aprobaron 885 y desaprobaron 1,393; Asimismo se presentaron al examen de manejo 8,973 postulantes, habiendo aprobado 1,972 y 6,621 desaprobados.



- **Expedición de record de conductores para usuarios, Poder Judicial, PNP y otros documentos.**

Elaboración de records y constancias de Licencias de conducir para los usuarios identificados, poder judicial, PNP, siendo 2,991 beneficiarios directos con la expedición de Record conductor; 1,700 con elaboración de record y constancia y 2014 con la elaboración de informes, con un presupuesto ejecutado de S/ 71,604 nuevos soles. Cabe señalar que se tiene serias limitaciones para actualizar la interconexión del sistema ALPHA y LICON.

- **Otorgamiento de concesión de ruta en ómnibus por un periodo de 10 años**

Actividad orientada a implementar una adecuada administración de servicio de transporte terrestre frente al índice de accidentalidad existente por la informalidad, acción que se atiende a nivel de las 09 provincias del Dpto. de Junín, con un presupuesto ejecutado de S/ 25,000 nuevos soles

- **Placas de rodaje**

Durante el año 2009 se ha procedido a efectuar 3,151 inscripciones vehiculares (Placas de rodaje) vehículos mayores y menores originales, con un presupuesto ejecutado de S/ 7,000 nuevos soles. También se ha atendido 176 duplicados de placas de rodaje, con un presupuesto ejecutado de S/ 7,518.00 Nuevos soles.

- **Fiscalización**

1,219 actas de verificación, control y fiscalización del servicio de transporte público de pasajeros carga y mercancías, D.S. 009-2004- MTC y D.S. 017-2009 MTC y Modificatorias, beneficiando a 900,000 habitantes entre los servicios nacional y regional, con un presupuesto ejecutado de S/ 6,733.00 nuevos soles, buscando disminuir los accidentes de tránsito y erradicación con internamiento en el DMV de vehículos de servicio informal y la formalización de vehículos (autos informales). Preciso que para mejora este servicio se requiere fortalecer las capacidades de los inspectores de transportes y apoyo de la policía nacional y apoyo logístico (laptops, cámara filmadora, fotográfica y RPM móvil).



Control y fiscalización al transporte público de personas de conformidad al D.S. 035-036-2006 y D.S. 037-2007- MTC tolerancia cero en el Terminal de Huancayo y los andes, actas de verificación y control a 16,387 vehículos de servicio de transporte terrestre regular de personas en óptimas condiciones técnicas y documentada para evitar accidentes de tránsito, con un presupuesto ejecutado de S/ 30,000 nuevos soles

- **Tolerancia cero**

Control y fiscalización de los usuarios del servicio de telecomunicaciones del uso racional y adecuado según la normatividad vigente



- **Control y fiscalización de los usuarios del servicio de telecomunicaciones del uso racional y adecuado según la normatividad vigente**

Organizar y participar en el Control y la Fiscalización en la verificación e inspección de Estaciones de Radiodifusión Sonora y por TV. del Departamento de Junín haciendo cumplir



la normatividad vigente, estas se realizan previa coordinación y se informan de acuerdo a las acciones que se realizan con la estación de Control de Espectro Radioeléctrico – ECER- Huancayo, con un presupuesto ejecutado de S/ 20, 817 nuevos soles durante el año 2009.

- **Elaboración del estudio de pre inversión a nivel de perfil para la instalación de telefonía fija y celular en zonas rurales**

La empresa Telefónica del Perú realizó el estudio de pre – inversión a nivel de perfil “Ampliación y Mejoramiento de la Cobertura de telefonía móvil, pública y residencial” a fin de dar acceso a los servicios de telefonía en zonas rurales y de preferente interés social en los distritos de Río Tambo, Pariahuanca, Santo Domingo de Acobamba, Andamarca y Llaylla de la Región Junín, beneficiando a 126,824 habitantes. y se tiene el compromiso del Gobierno Regional de invertir 1,000.000.00 nuevos soles por cada estudio.

- **Presentación del plan regional de seguridad vial 2009-2011**

En el marco del Consejo Regional de Seguridad Vial, el 06 de marzo en conferencia de prensa se presentó el Plan Regional de Seguridad Vial 2009-2011, el mismo que fue elaborado por el Gobierno Regional Junín, a través de la Dirección Regional de Transportes y Comunicaciones, Dirección de Educación, Dirección de Salud, Dirección de Trabajo, Municipalidades Provinciales, y la Policía Nacional del Perú, a través del Plan se logró estructurar políticas públicas en seguridad Vial, generar una cultura de respeto de las normas de tránsito y la reducción de los niveles de siniestros viales.

- **Charlas de educación y seguridad vial dirigido a las instituciones educativas del nivel primario y secundario en la provincia de Huancayo**

La Dirección Regional de Transporte y Comunicaciones Junín, la División de Tránsito de la Policía Nacional del Perú y la UGEL – Huancayo, inició desde el 28 de setiembre hasta el 16 de octubre un ciclo de charlas de orientación en diversas Instituciones Educativas en materia de Seguridad Vial, con la finalidad de sensibilizar y concienciar a la comunidad educativa en su conjunto y así reducir los índices de tránsito; el mismo que fue lanzado en la IE José Carlos Mariategui

- **Consejos provinciales de seguridad vial**

Se estableció los consejos provinciales en las 9 provincias de la región Junín para contribuir a la disminución de los accidentes de tránsito a través de las diversas acciones de control, e incrementar la difusión de las medidas de seguridad que deben cumplir los vehículos, los peatones y los pasajeros al transitar por la red vial Nacional, a través de pancartas, gigantografías con lemas y mensajes alusivos a la seguridad vial y a la prevención de accidentes de tránsito en conmemoración al día nacional de la seguridad vial - 3er domingo de Octubre.

- **Remodelación del archivo central**

Con la finalidad de tener un adecuado ambiente para el archivo de la DRTCJ se ha efectuado trabajos de remodelación y adecuación del archivo consistente en entablado general, adecuación de un mezzanine entablado

como ampliación así como la comodidad de los trabajadores responsables del archivo.

- **Adecuación de una sala de usos múltiples**

Remodelación de una Sala de usos múltiples de acabados modernos y con tecnología de punta para todo tipo de actividades; cuenta con una Cabina de mando, salida de depósito, sala auxiliar, Equipo de sonido involucrante con micrófonos inalámbricos, Sala amplia para exposiciones y otros, logrando modernizar en parte la infraestructura de la Dirección Regional de Transportes y Comunicaciones, con un presupuesto ejecutado de 150,000 nuevos soles en promedio.

- **Adquisición de una camioneta**

Se compro una camioneta que se asignó a la oficina de fiscalización para realizar acciones de verificación en el transporte terrestre de carga y pasajeros.



- **Desarrollo del sistema de evaluación de reglamento y manejo**

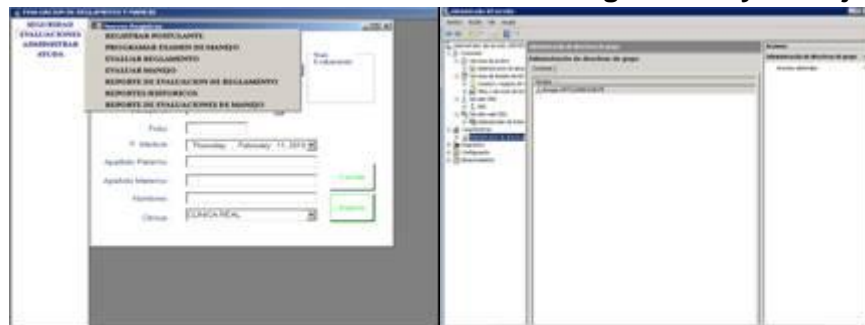

- **Compra de equipos e insumos para licencias de conducir así como accesos al SNC**



E. Órganos de asesoramiento y apoyo

1. Consejo Regional

Durante el año 2009 el Consejo Regional ha llevado a cabo 33 sesiones de las cuales 12 fueron ordinarias, 04 descentralizadas (Chupaca, Janjaillo - Jauja, Villa Junín y Acobamba) y 19 sesiones extraordinarias. Han aprobado 07 Ordenanzas Regionales referidos a la organización, la administración del Gobierno Regional y normas de carácter general. Por otra parte emitieron 171 Acuerdos Regionales que expresan la decisión sobre asuntos internos del Consejo Regional, 21 trabajos de comisión cumpliendo su función fiscalizadora y realizaron de 04 eventos de capacitación y actualización.



2. Procuraduría Pública

La procuraduría del Gobierno Regional de Junín, en representación y defensa de los derechos de Junín, al 31 de Diciembre 2009 afrontó 5,289 Procesos Judiciales a nivel administrativo, judicial, conciliación y arbitraje; de los cuales el año 2009 han concluido: en lo civil 20 procesos, en laboral 437 casos, en penal 09 procesos judiciales, 13 conciliaciones y 04 arbitrajes. Para tal efecto contó con un presupuesto ejecutado S/ 121,218 nuevos soles.

3. Asesoría Jurídica

En cumplimiento de sus funciones, la Oficina Regional de Asesoría Jurídica ha emitido 863 informes legales sobre: apelaciones, reconsideración, revisión de actos administrativos de administrados; 423 resoluciones ejecutivas regionales, que resolvieron apelaciones, reconsideraciones y revisiones; asimismo se formuló 32 resoluciones gerenciales generales regionales, resolviendo apelaciones; ha absuelto 902 consultas en temas legales de las diferentes unidades orgánicas y direcciones sectoriales. Contó con un presupuesto ejecutado de S/. 186,650 nuevos soles.

4. Oficina Regional de Desarrollo Institucional y Tecnología de la Información

Durante el Ejercicio Fiscal 2009 la ORDITI ha cumplido con aprobar, mediante una Resolución Ejecutiva, el Plan Operativo Institucional de las Unidades Orgánicas e Instituciones que conformar el Pliego 450 Gobierno Regional de Junín. Asimismo se elaboró 48 informes de evaluación de los planes aprobados de 35 Unidades Orgánicas y 13 Direcciones Sectoriales del Pliego. Por otro lado se formularon 10 informes técnicos sobre CAP, TUPA, Cuadro Tarifario, ROF de la Sede Regional y Direcciones Sectoriales. Para tal efecto se contó con un presupuesto ejecutado de S/. 43,364 nuevos soles beneficiando a 22,970 servidores públicos.

También se ha atendido 31 solicitudes de información de acuerdo a la Ley de Transparencia y acceso a la información, se realizaron 365 tareas de actualización del Portal Electrónico respecto de informaciones de presupuesto, Inversión Pública, Remuneraciones, Contrataciones Públicas, Actividades oficiales del Presidente Regional, Normatividad Regional, Participación Ciudadana; habiéndose registrado un total de 1'553,400 visitas.

5. Gerencia Regional de Planeamiento, Presupuesto y Acondicionamiento Territorial

a. Subgerencia de Cooperación Técnica y Planeamiento

- Presupuesto participativo con enfoque de resultados 2010

El proceso de programación del Presupuesto Participativo del Gobierno Regional de Junín 2010, con Enfoque de Resultados, es un instrumento de política y de gestión que orienta los recursos públicos en proyectos de impacto regional. Estos se encuentran enmarcados en la programación presupuestaria estratégica, así como de las prioridades consideradas en el Plan de Desarrollo Regional Concertado. Propicia una cultura de responsabilidad fiscal, sobre la base de acuerdos concertados. Este proceso se llevó a cabo en tres talleres descentralizados: ciudad de San Martín de Pangoa, Tarma y Jauja. En el primer taller asistieron 410 agentes participantes, en el segundo taller asistieron 408 participantes y en el tercer taller 405 agentes participantes. Entre los logros más significativos está la priorización de proyectos de carácter regional. Fueron incluidos en el presupuesto institucional 31 proyectos, de los cuales 25 considerados como ineludibles y 6 proyectos nuevos. El monto asignado para el ejercicio 2010 fue de S/. 65`676,146 nuevos soles entre. La implementación de este proceso irrogó un gasto de S/. 80,640 nuevos soles.



- Evaluación y formulación de planes

En el marco de las funciones de esta Subgerencia, se han evaluado dos planes: el Plan Estratégico Institucional 2007 – 2010 del Pliego 450: Gobierno Regional Junín, correspondiente al año 2009, y el Plan Anual de Desarrollo Concertado 2009. Por otro lado, fueron elaborados dos planes: el Plan Anual de Desarrollo Concertado 2010 y la propuesta de plan para la incorporación de los distritos de Pariahuanca, Santo Domingo de Acobamba, Comas y Andamarca al Plan VRAE. Adicionalmente, se ha evaluado, ha pedido de la Gerencia Regional de Desarrollo Social, el “Plan Regional Multisectorial de Prevención y Control de ITS, VIH/SIDA”.

- Cooperación Técnica¹⁵

Formulación del PIP menor: “Mejoramiento de la red de asistencia médica especializada vía satélite en los distritos de Parihuanca, Río

¹⁵ Reporte No. 079 – 2010 – GRPPAT/SGCTP - CTI

Negro, Pangoa y centro de referencia hospital Daniel Alcides Carrión, provincias de Huancayo y Satipo, Región Junín”

El Proyecto tiene como objetivo el favorecer el acceso adecuado a servicios especializados de salud vía satélite en los Centros de Salud de Pariahuanca, Rio Negro, Pangoa y Centro de Referencia - Hospital Daniel Alcides Carrión, de las provincias de Huancayo y Satipo de la Región Junín. Esta propuesta fue elaborada en el marco del Proyecto de Red Latinoamericana de Asistencia Médica MED-NET, que beneficia a 75,351 pobladores. El proyecto se dio inicio en noviembre del 2009, para tal efecto se le asignó un presupuesto de S/. 296,246 nuevos soles. Durante el 2009, se ha convocado a dos procesos de selección, el primero para la compra de 04 computadoras de última generación para la conexión de los equipos al enlace satelital y el segundo para la compra de 04 ecógrafos para el equipamiento de los centros de salud y el Hospital Daniel Alcides Carrión. Actualmente vienen siendo implementadas.

“Programa de generación de ingresos para pequeños y artesanales productores de mármol (travertino), organizados en una red y articulados en una cadena productiva. – Instituto Regional del Mármol de Junín”



El proyecto busca generar empleo mediante la transformación del mármol a través del Instituto Regional del Mármol de Junín. El proyecto se ubica en las canteras de productores debidamente formalizados y comunidades campesinas organizadas, con la participación activa de las mujeres, cuyo ámbito contempla 4 provincias, 7 distritos y

específicamente 12 Comunidades Campesinas. Las comunidades campesinas son: San José de Quero, Santa Rosa de Huarmitá, Chala Curicaca, Santa Cruz de Pacte, Llocllapampa, Chicche, Santa Rosa y Pititayo, Chongos Alto, Palaco, Sutumachqui y Yanacancha, beneficiando a un total de 1,834 pobladores. El costo del proyecto según el estudio definitivo asciende a la suma de S/. 5'969 652 nuevos soles. Durante el año 2009, sólo se logró realizar 12 talleres de sensibilización, para 840 pobladores de 11 comunidades con una inversión total de S/. 353,450 nuevos soles. Por otro parte, se ha procedido a la entrega de terreno para la obra Instituto Regional del Mármol al Gobierno Regional Junín por la Comunidad Campesina y Municipalidad Distrital de Sicaya, otorgamiento de la Buena Pro del Concurso Privado de Difusión Pública N° 001-2009-GRJ para la “Contratación del ejecutor de la obra Instituto Regional del Mármol” y la firma de contrato respectivo, dándose inicio el 14 de enero del 2010.



Red latinoamericana de asistencia médica MED-NET



El Proyecto tiene como objetivo conectar el acceso a las regiones, provincias y distritos desfavorecidos de Latinoamérica a la asistencia médica con eficiencia, costo efectivo, alto nivel y alta calidad integrada. Para tal efecto, a través de una interconexión entre los terminales desplegados por el proyecto MED NET, se viene

brindando este servicio a través de un sistema de proceso de información de transmisión satelital de datos AmerHis, implementando la telemedicina en Junín. Esta está permitiendo ampliar una gama de servicios médicos en zonas rurales en pobreza extrema con el asesoramiento de médicos especialistas, quienes procesarán las imágenes transmitidas en tiempo real. También, potenciará a los médicos para que en forma remota se capaciten y guarden la historia clínica de sus pacientes de manera automatizada. El proyecto beneficia a las provincias de Huancayo (Chongos Alto, Pariahuanca y Huancayo), Concepción (Comas) y Satipo, (Pangoa, Río Negro, Puerto Ocopa y Mazamari). El proyecto viene siendo implementado con un presupuesto ejecutado de S/. 44,341 nuevos soles.



b. Subgerencia de Inversión Pública¹⁶

Esta unidad orgánica, durante el año 2009 realizó acciones de evaluación de estudios de preinversión remitidos por las diferentes unidades formuladoras. Los estudios de preinversión, evaluados en el marco del Sistema Nacional de Inversión Pública.

La meta prevista, aprobación de 120 estudios de preinversión, fue superada ampliamente; habiéndose aprobado un total de 175. Adicionalmente, se llevó a cabo un curso sobre SNIP. El gasto realizado asciende a S/. 223,943 nuevos soles.

c. Subgerencia de Acondicionamiento Territorial

Esta subgerencia durante el año 2009, alcanzaron las siguientes metas:

- Culminación del Estudio de Diagnóstico y Zonificación Territorial de la provincia Yauli, con un avance al 100% de lo programado (se concluye al I Trimestre, con el 20% restante del 2008)
- Elaboración del Estudio de Diagnóstico y Zonificación Territorial de la provincia Junín, se cumplió al



¹⁶ Memorando No. 019 – 2010 – GRPPAT/SGIP

100% lo programado (Nivel A, según esquema metodológico del análisis territorial)

- Elaboración de la propuesta técnica de Saneamiento y Organización Territorial de la provincia Chanchamayo, se cumplió al 100% lo programado (propuesta preliminar de límites con las provincias Jauja y Tarma)
- Elaboración de la propuesta técnica de Saneamiento y Organización Territorial de la provincia Satipo, con un avance al 50% lo programado (reprogramación de las mesas de Dialogo Pangoa/Mazamari y Satipo/Río Negro, si acuerdos para el 2010), con una inversión de S/ 96,852 nuevos soles.

F. Situación presupuestal y estados financieros

1. Situación presupuestal

Según lo reportado por la Sub Gerencia de Presupuesto y Tributación, al finalizar el año 2009, el presupuesto institucional modificado de todo el pliego llegó a S/. 861'334,996 millones de nuevos soles. De esta cifra, el 89.6% se ejecutó. El rubro con mayor ejecución fue gasto corriente, donde se registró un avance del 97.4%; en tanto que el rubro gasto de capital fue del 69.7%.

PRESUPUESTO Y EJECUCION POR GENERICA DEL GASTO EJERCICIO FISCAL 2009

PLIEGO : 450 GOBIERNO REGIONAL DEL DEPARTAMENTO DE JUNIN

FTE. FTO : TODA FUENTE

GRUPO GENERICO DE GASTO		PIM 2009	EJECUCION AL 31-12-2009	AVANCE %
GASTOS CORRIENTES		618,160,377	602,196,792	97.42
2.1	PERSONAL Y OTRAS OBLIGACIONES SOCIALES	419,543,735	417,980,063	99.63
2.2	PENSIONES Y OTRAS PRESTACIONES SOCIALES	111,247,506	110,772,944	99.57
2.3	BIENES Y SERVICIOS	80,623,873	69,856,184	86.64
2.5	OTROS GASTOS	6,745,263	3,587,601	53.19
GASTOS DE CAPITAL		243,174,619	169,600,895	69.74
2.4	DONACIONES Y TRANSFERENCIAS ADQUISICIÓN DE ACTIVOS NO FINANCIEROS	17,032,149	11,101,809	65.18
2.6	ADQUISICIÓN DE ACTIVOS FINANCIEROS	226,140,103	158,499,086	70.09
2.7	ADQUISICIÓN DE ACTIVOS FINANCIEROS	2,367	-	0
TOTAL		861,334,996	771,797,687	89.60

A nivel de fuente de financiamiento, es en recursos ordinarios donde se registró el mayor avance, habiendo llegado al 93.8% de avance, seguido de recursos directamente recaudados cuyo avance fue del 82.2%, donaciones y transferencias con un avance del 71.2% y los recursos determinados con el 60.4% de avance.

PRESUPUESTO Y EJECUCION POR FUENTE DE FINANCIAMIENTO EJERCICIO FISCAL 2009

PLIEGO : 450 GOBIERNO REGIONAL DEL DEPARTAMENTO DE JUNIN

FTE. FTO : TODA FUENTE

FUENTE DE FINANCIAMIENTO	PIM 2009	EJECUCION AL 31-12-2009	AVANCE %
1. RECURSOS ORDINARIOS	717,276,127	673,049,387	93.83
2. RECURSOS DIRECTAMENTE RECAUDADOS	30,323,158	24,924,286	82.20
4. DONACIONES Y TRANSFERENCIAS	47,073,581	33,542,802	71.26
5. RECURSOS DETERMINADOS	66,662,130	40,281,211	60.43
TOTAL	861,334,996	771,797,686	89.60

A nivel de unidades ejecutoras, Educación Tarma y Educación Satipo, son las que registran los más altos niveles de ejecución, con el 99.9% en ambos casos. Con menor ejecución se encuentra la UE 001 Región Junín – Sede Central con el 69.2% .

**PRESUPUESTO Y EJECUCION POR UNIDADES EJECUTORAS
EJERCICIO FISCAL 2009**

**PLIEGO : 450 GOBIERNO REGIONAL DEL DEPARTAMENTO
DE JUNIN
FTE. FTO : TODA FUENTE**

UNIDADES EJECUTORAS	PIM 2009	EJECUCION DEL GASTO AL 31-12-2009	AVANCE %
001 REGION JUNIN-SEDE CENTRAL	242,285,128	167,707,669	69.22
002 REGION JUNIN – PRODUCCION	2,205,186	2,037,211	92.38
100 REGION JUNIN-AGRICULTURA	19,706,676	17,682,718	89.73
200 REGION JUNIN-TRANSPORTES	14,233,611	12,936,350	90.89
300 REGION JUNIN-EDUCACION	276,825,266	273,545,570	98.82
301 REGION JUNIN - EDUCACION TARMA	63,456,881	63,240,789	99.66
302 REGION JUNIN - EDUCACION SATIPO	82,750,772	82,731,864	99.98
400 REGION JUNIN- DIRECCION REGIONAL DE SALUD JUNIN	31,979,626	28,289,508	88.46
401 REGION JUNIN-SALUD DANIEL ALCIDES CARRION	19,964,182	18,814,109	94.24
402 REGION JUNIN-SALUD EL CARMEN	15,012,382	14,000,125	93.26
403 REGION JUNIN-SALUD JAUJA	18,513,208	18,107,584	97.81
404 REGION JUNIN-SALUD TARMA	18,405,576	17,925,770	97.39
405 REGION JUNIN-SALUD CHANCHAMAYO	16,681,011	16,291,117	97.66
406 REGION JUNIN-SALUD SATIPO	12,367,559	11,992,980	96.97
407 REGION JUNIN- SALUD JUNIN	5,075,623	4,925,846	97.05
408 REGION JUNIN - RED DE SALUD DEL VALLE DEL MANTARO	21,872,309	21,568,478	98.61
TOTAL	861,334,996	771,797,688	89.60

2. Programa de inversiones

PROGRAMA DE INVERSIONES POR CONCEPTOS Y EJECUCION 2009

PLIEGO : 450 GOBIERNO REGIONAL JUNIN

FUENTE DE FINANCIAMIENTO: POR TODA FUENTE

CODIGO PROYECTO	PROYECTO	PIA 2009	PIM 2009	EJECUCION AL 31-12-2009	% AVANCE FINANCIERO
	PROGRAMA DE INVERSIONES	46,862,596	118,023,687	78,541,106	66.55%
2001707	0165 LIQUIDACION DE OBRAS Y GESTION DE PROYECTOS DEL AMBITO DEL GOBIERNO REGIONAL DE JUNIN		2,473,896	2,472,393	99.94%
2078201	0024 FORTALECIMIENTO DE CAPACIDADES PARA EL USO Y APLICACION DE LAS TECNOLOGIAS DE INFORMACION Y COMUNICACION EN RED DE GOBIERNO REGIONAL JUNIN	988,240	0	0	0.00%
2078221	0025 FORTALECIMIENTO DE LA GESTIÓN AMBIENTAL EN EL GOBIERNO REGIONAL Y MUNICIPIOS DE LA REGIÓN JUNÍN	362,482	348,222	241,593	69.38%
2027689	0026 EDUCACION AMBIENTAL NO FORMAL INTEGRAL EN AUTORIDADES Y COMITES DE BASE PARA EL DESARROLLO SOSTENIBLE DE LA REGION JUNIN	200,200	214,077	214,068	100.00%
2078153	0027 DESARROLLO DE CAPACIDADES HUMANAS PARA LA ZONIFICACION ECOLOGICA Y ECONOMICA DE LA REGION JUNIN	786,816	635,649	298,013	46.88%
2078225	0028 FORTALECIMIENTO DE LAS CAPACIDADES INSTITUCIONALES PARA LA PROMOCION DE LA SALUD EN LOS ESTABLECIMIENTOS DEL AMBITO DE LA DIRESA-JUNIN	2,206,960	0		0.00%
2016518	0031 OBRAS DE EMERGENCIA	500,000	0	0	0.00%
2016518	0032 OBRAS COYUNTURALES	1,000,000	0	0	0.00%
2022783	0033 PREVENCION Y ATENCION DE DESASTRES NATURALES	500,000	0	0	0.00%
2045922	0119 ENCAUZAMIENTO Y DEFENSA RIBEREÑA RIO TULUMAYO - AA.HH. PLAYA HERMOSA		145,288	145,288	100.00%
2042821	0124 CONSTRUCCION DEFENSA RIBEREÑA DEL RIO MANTARO MARGEN IZQUIERDA EN EL ANEXO DE COYLLOR		1,160,652	1,160,652	100.00%
2052923	0140 MEJORAMIENTO DE LA INFRAESTRUCTURA INSTITUCIONAL EN APOYO A LA POBLACION DE LA SELVA CENTRAL EN LA CIUDAD DE LA MERCED, PROVINCIA DE CHANCHAMAYO - JUNIN		201,083	201,081	100.00%

2087765	0016 CONSTRUCCION DEFENSA RIBEREÑA DEL RIO ACHAMAYO - MARGEN IZQUIERDA QUICHUAY		111,963	111,944	99.98%
2029412	0038 DESARROLLO DE LAS CADENAS PRODUCTIVAS DE IMPORTANCIA ECONOMICA EN LA REGION JUNIN	417,105	514,622	514,620	100.00%
2027797	0040 FORTALECIMIENTO DE LAS EXPORTACIONES DE LA REGION JUNIN	683,468	682,431	682,429	100.00%
2092549	0224 FORTALECIMIENTO DE LAS EXPORTACIONES DEL SECTOR ARTESANIA EN LOS DISTRITOS DE EL TAMBO ANEXO DE COCHAS CHICO Y COCHAS GRANDE, HUALHUAS, SAN JERONIMO DE TUNAN Y SAN PEDRO DE CAJAS		1,096,405	212,825	19.41%
2090367	0185 PUESTA EN VALOR DE LA RED TURISTICA, ARQUEOLOGICA Y CULTURAL DE LOS DISTRITOS DE TUNANMARCA POMACANCHA, MARCO, ACOLLA Y JANJAILLO		5,961,240	104,366	1.75%
2090368	0186 PUESTA EN VALOR, RECUPERACION Y CONSERVACION DE LA ZONA MONUMENTAL DE LA CIUDAD DE JAUJA, PRIMERA CAPITAL HISTORICA DEL PERU- DISTRITO DE JAUJA		438,393	438,079	99.93%
2027802	0043 DESARROLLO Y PROMOCION DEL TURISMO VIVENCIAL EN LAS COMUNIDADES CAMPESINAS PATALA, ANGASMAYO, SAN JUAN DE ONDORES Y COMUNIDADES NATIVAS PAMPA MICHÍ, MARANKIARI BAJO Y PANGA EN LA REGION JUNIN	262,172	266,737	265,235	99.44%
2027803	0044 PUESTA EN VALOR Y PROMOCION DEL CIRCUITO TURISTICO MAMACHA COCHARCAS DEL VALLE DEL MANTARO	169,820	1,754,845	1,674,368	95.41%
2031760	0045 PUESTA EN VALOR Y PROMOCION DEL CIRCUITO TURISTICO RALLY VALLE DEL MANTARO - REGION JUNIN	467,937	1,113,721	515,462	46.28%
2031761	0046 PUESTA EN VALOR Y PROMOCION DEL CORREDOR TURISTICO TARMA - SELVA CENTRAL EN LA REGION JUNIN	644,510	2,342,408	1,137,002	48.54%
2092548	0225 FORTALECIMIENTO DE LA CONCIENCIA TURISTICA EN DISTRITOS DE MAYOR AFLUENCIA TURISTICA DE LA REGION JUNIN		298,662	119,251	39.93%
2061712	0312 MEJORAMIENTO Y TRATAMIENTO PAISAJISTICO DE LA AV. HATUN XAUXA - RICARDO PALMA EN EL DISTRITO DE JAUJA, PROVINCIA DE JAUJA - DEPARTAMENTO JUNIN		50,000	50,000	100.00%
2078521	0047 PILOTO PARA EL CONTROL DE LA MOSCA DE LA FRUTA EN LA SELVA CENTRAL - CHANCHAMAYO SATIPO	2,464,575	110,000	0	0.00%
2078129	0048 CONSTRUCCION Y EQUIPAMIENTO DEL INSTITUTO DEL CAFE EN EL AMBITO DE LAS PROVINCIAS DE CHANCHAMAYO Y SATIPO DE LA REGION JUNIN	4,192,072	2,092,166	510,580	24.40%
2028556	0049 FORTALECIMIENTO DE LA GANADERIA LECHERA EN LA REGION JUNIN	272,004	277,043	276,202	99.70%
2001621	0050 ESTUDIOS DE PRE-INVERSION (MEJORAMIENTO Y REGULACION DEL SISTEMA DE RIEGO DE LA CUENCA MEDIA Y BAJA DEL RIO CUNAS)	386,400	984,713	984,712	100.00%
2018477	0051 CONSTRUCCION CANAL DE RIEGO HICHAHUANCA COCHAS	1,200,000	1,843,339	1,843,339	100.00%

2026650	0053 CONSTRUCCION DE REPRESA CHICCHE Y CANAL DE RIEGO MARGEN IZQUIERDA	40,057	0	0	0.00%
2042787	0234 MEJORAMIENTO DEL CANAL DE IRRIGACION DE LAS PAMPAS DE LAIVE - INGAHUASI DISTRITO DE YANACANCHA		1,249,365	719,521	57.59%
2031139	0008 REPOBLAMIENTO Y CRIANZA DE LA RANA GIGANTE DE JUNIN EN EL LAGO CHINCHAYCOCHA		37,521	36,658	97.70%
2078169	0172 ELECTRIFICACION DE CUENCA ZOTANI II ETAPA - DISTRITO DE PERENE		7,000	7,000	100.00%
2023364	0117 AMPLIACION DE REDES ELECTRICAS DE LOS ANEXOS UNIDOS II ETAPA - DISTRITO DE PANGOA - PROVINCIA DE SATIPO - JUNIN		1,266,667	1,266,665	100.00%
2031015	0205 AMPLIACION DE LINEA, RED PRIMARIA EN 7.62 KV., Y REDES SECUNDARIAS EN 440-220 V. EN LAS LOCALIDADES DE SAN FRANCISCO DE SALVIO, HUAMACHUCO Y CHAUPIMARCA		39,029	39,028	100.00%
2036284	0138 INSTALACION RED PRIMARIA Y SECUNDARIA LA LIBERTAD PREDIO I, PROVINCIA DE CHANCHAMAYO - JUNIN		35,453	35,452	100.00%
2042443	0206 AMPLIACION DEL SUB SISTEMA ELECTRICO LINEA PRIMARIA, RED SECUNDARIA EN 13.2 KV, RED SECUNDARIA EN 0.440 - 0.22 KV, ACOMETIDAS DOMICILIARIAS Y ALUMBRADO PUBLICO - VITOC II ETAPA		34,966	10,500	30.03%
2042454	0207 AMPLIACION DE LINEA, RED PRIMARIA EN 22.9/13.2 KV., RED SECUNDARIA EN 440-220 VOLTIOS PARA EL CENTRO POBLADO DE PANTI, DISTRITO DE PARIHUANCA - PROVINCIA DE HUANCAYO		47,393	0	0.00%
2042447	0208 CONSTRUCCION DE LINEA PRIMARIA EN 13.2 KV. Y SUB SISTEMA DE DISTRIBUCION PRIMARIA PARA 04 LOCALIDADES DEL DISTRITO DE MARCAPOMACOCCHA, PROVINCIA DE YAULI		79,951	10,500	13.13%
2029683	0187 MEJORAMIENTO DE CARRETERA CARHUAMAYO - PAUCARTAMBO - EL MILAGRO - LLAUPI - OXAPAMPA - DISTRITO DE CARHUAMAYO		9,594,003	9,071,800	94.56%
2015295	0190 CONSTRUCCION DE CARRETERA PANTI-ROCCHAC-HUACHICNA-CEDRUYO-MANCHAY		1,039,357	1,039,357	100.00%
2030127	0102 CONSTRUCCION DE TROCHA CARROZABLE LOMA PAJONAL - CAYASH LONG 37+500 KM		2,576,470	2,566,668	99.62%
2042828	0132 MEJORAMIENTO DE LA CARRETERA CAMABARI-LURINCHINCHA. L=26+830 KM. MAZAMARI-SATIPO-JUNIN		2,906,607	2,906,056	99.98%
2045807	0060 CONSTRUCCION PUENTE CARROZABLE UBIRIKI - LONGITUD : 120 METROS LUZ DISTRITO DE PERENE - PROVINCIA DE CHANCHAMAYO	100,000	0	0	0.00%
2031229	0063 CONSTRUCCION DE TROCHA CARROZABLE ULCUMAYO-SAN RAMON, TRAMO III HUANCHUYRU NUEVA ITALIA-DISTRITO DE ULCUMAYO Y SAN RAMON	1,041,149	0	0	0.00%

2031573	0064 MEJORAMIENTO DE LA CARRETERA SAN RAMON - VITOC - AYNAMAYO	315,000	7,500	7,500	100.00%
2022788	GESTION DEL PROGRAMA Y OTROS - PROGRAMA DE CAMINOS DEPARTAMENTALES	4,642,072	7,253,655	2,468,518	34.03%
2063624	0067 CONSTRUCCION DE TROCHA CARROZABLE HUALHUAS PUMAHUAIN-LONGITUD 6+700 KM, PROVINCIA DE TARMA - JUNIN	761,863	0	0	0.00%
2015685	0069 MANTENIMIENTO DE CAMINOS DEPARTAMENTALES	484,208	5,525,970	386,928	7.00%
2019824	0070 REHABILITACIÓN CARRETERA SATIPO - PARATUSHALI - ALTO HUAHUARI, LONG. 28.70 KM.	315,792	315,822	129,098	40.88%
2061712	0184 MEJORAMIENTO VIAL JR. MIGUEL GRAU Y JR. BOLOGNESI. TRAMO: AV. FIDEL MIRANDA - JR. BOLOGNESI - AV. RICARDO PALMA, DISTRITO DE SAPALLANGA		994,638	994,637	100.00%
2087496	0123 CONSTRUCCION DE PISTAS Y VEREDAS DEL JR. BOLOGNESI TRAMO AV. MARISCAL CASTILLA - AV. LEONCIO PRADO, DISTRITO DE CHILCA		156,553	156,552	100.00%
2019824	0017 REHABILITACION CARRETERA SATIPO - PARATUSHALI-ALTO HUAHUARI LONG. 28.70 KMS		2,811,612	2,773,777	98.65%
2023094	0273 MEJORAMIENTO DE LA CARRETERA PILCOMAYO - CHONGOS BAJO - CHUPURO - HUAYUCACHI		208,238	208,237	100.00%
2026936	0274 MEJORAMIENTO DE LA VIA DE EVITAMIENTO DE JAUJA LONG. 5.7. KM JAUJA - JUNIN		120,644	120,644	100.00%
2026851	0075 RESTAURACION DE LA FLORA SILVESTRE EN LA RESERVA NACIONAL DE JUNIN Y ZONA DE INFLUENCIA	580,843	580,843	551,371	94.93%
2061196	0076 MEJORAMIENTO Y MANEJO DE PRADERAS NATURALES ALTO ANDINAS EN LAS CUENCAS DE LOS RIOS CUNAS Y CANIPACO, REGION JUNIN	46,344	30,113	21,690	72.03%
2026850	0077 REHABILITACION DE ECOSISTEMAS TROPICALES	326,436	326,436	322,733	98.87%
2039018	0078 FORESTACION Y REFORESTACION CON TARA CON FINES DE CONSERVACION DE SUELO Y PRODUCCION INDUSTRIAL PARA EXPORTACION EN LA PROVINCIA DE TARMA	241,745	327,129	327,127	100.00%
2078187	0080 FORESTACION Y REFORESTACION EN LA SIERRA DE LA REGION JUNIN CON FINES DE CONSERVACION AMBIENTAL	1,583,194	0	0	0.00%
2078582	0081 REFORESTACION DE LA MARGEN DERECHA DEL VALLE DEL MANTARO	3,657,907	271,639	0	0.00%
2061196	0015 MEJORAMIENTO Y MANEJO DE PRADERAS NATURALES ALTO ANDINAS EN LAS CUENCAS DE LOS RIOS CUNAS Y CANIPACO		36,678	36,258	98.85%
2046455	0016 REFORESTACION DE LA MICROCUENCA DEL RIO SAN FERNANDO	689,601	1,067,252	377,646	35.38%
2078582	0017 REFORESTACION DE LA MARGEN DERECHA DEL VALLE DEL MANTARO		5,244,418	5,240,122	99.92%

2045299	0083 MEJORAMIENTO DEL SISTEMA DE AGUA POTABLE DE LA CIUDAD DE HUANCAYO	50,000	417,739	417,738	100.00%
2017371	0192 AMPLIACION Y MEJORAMIENTO DE LOS SISTEMAS DE AGUA POTABLE Y ALCANTARILLADO DE LA CIUDAD DE SAN RAMON		3,177,690	2,130,318	67.04%
2017383	0193 MEJORAMIENTO Y AMPLIACION DE LOS SISTEMAS DE AGUA POTABLE Y ALCANTARILLADO DE SATIPO		2,372,008	308,450	13.00%
2029721	0254 AMPLIACION Y MEJORAMIENTO DEL SISTEMA DE AGUA POTABLE Y ALCANTARILLADO - DISTRITO DE HUARICOLCA		93,189	93,189	100.00%
2030570	0196 MEJORAMIENTO Y AMPLIACION DEL SISTEMA DE AGUA POTABLE Y ALCANTARILLADO DEL DISTRITO DE HUAYHUAY-YAULI-LA OROYA		118,922	118,922	100.00%
2030733	0162 MEJORAMIENTO Y AMPLIACION DE LOS SISTEMAS DE AGUA POTABLE Y ALCANTARILLADO DEL CENTRO POBLADO MENOR JORGE CHAVEZ DARTNELL - DISTRITO DE CARHUAMAYO - JUNIN		29,527	29,526	100.00%
2078549	0085 PROYECTOS COMPLEMENTARIOS EN VIVIENDA CONSTRUCCION Y SANEAMIENTO	1,000,000	0	0	0.00%
2056550	0135 MEJORAMIENTO Y AMPLIACION DEL SISTEMA DE AGUA Y ALCANTARILLADO DEL DISTRITO DE AHUAC - CHUPACA - JUNIN		55,946	55,946	100.00%
2056637	0153 MEJORAMIENTO, AMPLIACION Y CONSTRUCCION DEL SISTEMA DE AGUA POTABLE, ALCANTARILLADO Y TRATAMIENTO DE AGUAS RESIDUALES DEL DISTRITO DE HUANCAN - HUANCAYO		49,430	49,429	100.00%
2075736	0156 CONSTRUCCION DEL SISTEMA DE ALCANTARILLADO PLUVIAL DE LA AV. MCAL. CASTILLA CDRAS. 5, 17 Y 18 JR. HUMBOLT CDRAS. 1, 2 Y 3 PJE. RAIMONDI CDRAS. 1 Y 2		81,429	81,428	100.00%
2087457	0199 MEJORAMIENTO Y AMPLIACION DE LOS SISTEMAS DE AGUA POTABLE Y ALCANTARILLADO DE LA LOCALIDAD DE CHUPURO - HUANCAYO		189,853	189,853	100.00%
2087766	0200 MEJORAMIENTO Y AMPLIACION DE LOS SISTEMAS DE AGUA POTABLE E INSTALACION DE LOS SISTEMAS DE ALCANTARILLADO SANITARIO DE LAS LOCALIDADES DEL VALLE YACUS		107,000	107,000	100.00%
2087456	0201 MEJORAMIENTO E INSTALACION DE LOS SISTEMAS DE AGUA POTABLE Y ALCANTARILLADO DE LAS LOCALIDADES DE MARCO, TUNAN MARCA, TRAGADERO, CORICANCHA Y MUQUILLA		13,500	13,500	100.00%
2043356	0111 MEJORAMIENTO Y AMPLIACION DE LOS SISTEMAS DE AGUA POTABLE Y ALCANTARILLADO DE LA LOCALIDAD DE SAN MARTIN DE PANGOA		1,072,992	622,992	58.06%
2043358	0112 MEJORAMIENTO Y AMPLIACION DE LOS SISTEMAS DE AGUA POTABLE Y ALCANTARILLADO DEL DISTRITO DE SINCOS		250,109	100,400	40.14%
2026935	0113 MEJORAMIENTO Y AMPLIACION DEL SISTEMA INTEGRAL DE AGUA POTABLE Y ALCANTARILLADO DEL DISTRITO DE LA LOCALIDAD DE MATAHUASI		14,500	14,500	100.00%

2039014	0114 MEJORAMIENTO Y AMPLIACION DEL SISTEMA DE AGUA POTABLE Y ALCANTARILLADO DEL DISTRITO DE ULCUMAYO - JUNIN		17,800	17,800	100.00%
2030569	0157 MEJORAMIENTO DEL SISTEMA DE AGUA POTABLE E INSTALACION DEL SISTEMA DE ALCANTARILLADO DE QUILCATACTA - JUNIN		439,792	144,253	32.80%
2043355	0129 MEJORAMIENTO Y AMPLIACION DEL SISTEMA DE AGUA POTABLE E INSTALACION DE ALCANTARILLADO EN LOS ANEXOS DE SAN ANTONIO Y NAYLAMP DE SONOMORO - PANGOA - SATIPO		1,704,180	1,704,180	100.00%
2029720	0241 MEJORAMIENTO Y AMPLIACION DE LOS SISTEMAS DE AGUA POTABLE Y ALCANTARILLADO DE SAN LUIS DE SHUARO		32,727	32,726	100.00%
2001621	0243 ESTUDIO DE PREINVERSION (MEJORAMIENTO Y AMPLIACION DEL SISTEMA DE AGUA POTABLE Y ALCANTARILLADO DE LA MERCED - CHANCHAMAYO - JUNIN)		126,574	126,573	100.00%
2088361	0147 CULMINACION PUESTO DE SALUD DEL AA.HH LA VICTORIA DISTRITO DE EL TAMBO - PROVINCIA DE HUANCAYO - DEPARTAMENTO DE JUNIN		107,763	107,763	100.00%
2028382	0087 SEGURIDAD ALIMENTARIA NUTRICIONAL FOCALIZADO EN TRES DISTRITOS DE DIFERENTES PISOS ECOLOGICOS	86,781	177,881	162,879	91.57%
2078254	0088 IMPLEMENTACION DE CENTROS COMUNITARIOS DE SEGURIDAD ALIMENTARIA NUTRICIONAL ,ESTIMULACION TEMPRANA,PRENATAL PARA NIÑOS,NIÑAS MENORES DE 3 AÑOS MDRES GESTANTES	5,817,086	0	0	0.00%
2045824	0091 CONSTRUCCION Y EQUIPAMIENTO DE HOSPITAL II-1 LA MERCED - CHANCHAMAYO	500,000	1,976,912	1,976,912	100.00%
2030095	0022 FORTALECIMIENTO DE CAPACIDADES DE LOS EQUIPOS TECNICOS LOCALES Y REGIONAL PARA LA PROMOCION DE LA SALUD EN LA REGION JUNIN		10,291	10,291	100.00%
2039077	0023 EQUIPAMIENTO DEL SERVICIO DE EMERGENCIA DEL HOSPITAL DAC HUANCAYO		22,361	0	0.00%
2039080	0024 EQUIPAMIENTO DEL SERVICIO DE EMERGENCIA DEL HOSPITAL FELIX MAYORCA SOTO DE TARMA		3,500	0	0.00%
2039081	0025 EQUIPAMIENTO DEL SERVICIO DE EMERGENCIA Y CENTRO Q DEL HOSPITAL LA MERCED - CHANCHAMAYO		7,000	7,000	100.00%
2039079	0026 EQUIPAMIENTO DEL SERVICIO DE EMERGENCIA DEL HOSPITAL DOMINGO OLAVEGOYA DE JAUJA		3,427	3,427	100.00%
2039084	0027 EQUIPAMIENTO DEL AREA FUNCIONAL DE EMERGENCIA DEL CENTRO DE SALUD PICHANAQUI		3,500	3,500	100.00%
2039085	0028 EQUIPAMIENTO DEL AREA FUNCIONAL DE EMERGENCIA DEL CENTRO DE SALUD JOSE AGURTO TELLO - EL TAMBO		3,500	3,500	100.00%

2055185	0029 EQUIPAMIENTO DEL AREA FUNCIONAL DE EMERGENCIA PERENE - CHANCHAMAYO		80,177	80,177	100.00%
2055186	0030 EQUIPAMIENTO DEL AREA DE EMERGENCIA ULCUMAYO JUNIN		80,177	68,071	84.90%
2055187	0031 EQUIPAMIENTO DE EMERGENCIA CARHUAMAYO - JUNIN		80,178	80,177	100.00%
2055188	0032 EQUIPAMIENTO DEL SERVICIO DE EMERGENCIA DEL HOSPITAL EL CARMEN HUANCAYO		795,001	794,997	100.00%
2055190	0033 EQUIPAMIENTO DEL AREA FUNCIONAL DE ATENCIONES DE EMERGENCIA DEL CENTRO DE SALUD PEDRO SANCHEZ MEZA DE LA MICRORED CHUPACA RED VALLE DEL MANTARO DIRESA JUNIN		87,011	87,011	100.00%
2055189	0034 EQUIPAMIENTO DEL AREA FUNCIONAL DE EMERGENCIA DEL C.S. SAN MARTIN DE PANGO - RED SATIPO		85,518	85,518	100.00%
2056266	0035 EQUIPAMIENTO DE EMERGENCIA DEL C.S. DAVID GUERRERO DUARTE - CONCEPCION - VALLE DEL MANTARO		85,531	85,531	100.00%
2039082	0037 EQUIPAMIENTO DEL SERVICIO DE EMERGENCIA DEL HOSPITAL SATIPO - MANUEL HIGA ARAKAKI		3,500	0	0.00%
2088113	0042 CONSTRUCCION Y EQUIPAMIENTO DEL CENTRO DE HEMOTERAPIA TIPO II		2,411,999	100,000	4.15%
2039072	0051 MEJORAMIENTO DEL SISTEMA DE REFERENCIA Y CONTRAREFERENCIA DEL C.S. PICHANAKI - CHANCHAMAYO		29,128	29,128	100.00%
2039073	0052 MEJORAMIENTO DEL SISTEMA DE REFERENCIA Y CONTRAREFERENCIA DEL C.S. JOSE AGURTO TELLO - EL TAMBO		29,128	29,128	100.00%
2039074	0053 MEJORAMIENTO DEL SISTEMA DE REFERENCIA Y CONTRAREFERENCIA DEL C.S. SAN MARTIN DE PANGO		99,176	99,175	100.00%
2039075	0054 MEJORAMIENTO DEL SISTEMA DE REFERENCIA Y CONTRAREFERENCIA DEL C.S. DAVID GUERRERO DUARTE - CONCEPCION		29,128	29,128	100.00%
2039076	0055 MEJORAMIENTO DEL SISTEMA DE REFERENCIA Y CONTRAREFERENCIA DEL C.S. PEDRO SANCHEZ MEZA - CHUPACA		29,128	29,128	100.00%
2039066	0056 MEJORAMIENTO DEL SISTEMA DE REFERENCIA Y CONTRAREFERENCIA DEL HOSPITAL DAC - HUANCAYO		29,524	29,523	100.00%
2039067	0057 MEJORAMIENTO DEL SISTEMA DE REFERENCIA Y CONTRAREFERENCIA DEL HOSPITAL EL CARMEN		29,524	29,523	100.00%
2039068	0058 MEJORAMIENTO DEL SISTEMA DE REFERENCIA Y CONTRAREFERENCIA DEL HOSPITAL FELIX MAYORCA SOTO TARMA		29,025	29,024	100.00%
2039069	0059 MEJORAMIENTO DEL SISTEMA DE REFERENCIA Y CONTRAREFERENCIA DEL HOSPITAL LA MERCED		29,025	29,024	100.00%
2039070	0060 MEJORAMIENTO DEL SISTEMA DE REFERENCIA Y CONTRAREFERENCIA DEL HOSPITAL MANUEL HIGA ARAKAKI SATIPO		29,025	29,024	100.00%
2039071	0061 MEJORAMIENTO DEL SISTEMA DE REFERENCIA Y CONTRAREFERENCIA DEL HOSPITAL DE APOYO JUNIN		29,025	29,024	100.00%
2091582	0197 SUSTITUCION DE CERCO PERIMETRICO, CONSTRUCCION DE VESTIDORES, CAMERINOS, SS.HH. PISTA ATLETICA, INSTALACION DE MALLA OLIMPICA DEL ESTADIO DE SATIPO		1,299,609	1,192,202	91.74%
2046218	0115 MEJORAMIENTO DE LAS UNIDADES DE ATENCION DE EMERGENCIA, UCC, AMPLIACION DE UN MODULO DE ESPERA MATERNA, CONSULTORIOS EXTERNOS Y REHABILITACION DE LOS SERVICIOS BASICOS DEL HOSPITAL FELIX MAYORCA SOTO DE TARMA		10,883	10,883	100.00%

2028983	0189 MEJORAMIENTO DE LA UNIDAD DE CENTRO QUIRURGICO Y CENTRAL DE ESTERILIZACION EN EL HOSPITAL DOMINGO OLAVEGOYA DE JAUJA - JUNIN		14,173	14,172	99.99%
2026855	0096 IMPLEMENTACION DE CENTROS DE DESARROLLO INTEGRAL FOCALIZADAS EN LA REGION JUNIN	914,047	1,053,981	654,712	62.12%
2078253	0097 IMPLEMENTACION CON MATERIAL EDUCATIVO, MOBILIARIOS Y DESARROLLO DE CAPACIDADES EN LAS INSTITUCIONES EDUCATIVAS DEL NIVEL INICIAL DE LOS QUINTILES I Y II DE POBREZA DE LA REGION JUNIN	5,963,710	7,922,057	3,823,089	48.26%
2031109	0163 AMPLIACION Y REFACCION DE AMBIENTES DEL CEMI SANTA ANA, PERENE, CHANCHAMAYO, JUNIN		38,205	38,205	100.00%
2042832	0101 MEJORAMIENTO DE LA INFRAESTRUCTURA DE LA INSTITUCION EDUCATIVA N° 30327 - ORCOTUNA - CONCEPCION - JUNIN		419,555	419,554	100.00%
2058491	0105 MEJORAMIENTO DE AULAS Y SS.HH. INSTITUCION EDUCATIVA DE MENORES N° 30653 SAN PEDRO DE COVIRIALI - SATIPO		883	883	100.00%
2089961	0183 CONSTRUCCION E IMPLEMENTACION DE CENTROS DE ESTIMULACION TEMPRANA, PARA NIÑOS MENORES DE 0 A 3 AÑOS DE EDAD Y ESTIMULACION PRENATAL PARA MADRES GESTANTES DEL DISTRITO DE RICRAN		661,832	510,494	77.13%
2091581	0204 CONSTRUCCION DEL CENTRO DE ESTIMULACION TEMPRANA, PARA NIÑOS DE 0 A 3 AÑOS DE EDAD Y ESTIMULACION PRENATAL PARA MADRES GESTANTES DEL DISTRITO DE JANJAILLO		494,058	494,058	100.00%
2042786	0118 MODERNIZACION DE LA I.E. ANDRES BELLO PILCOMAYO HUANCAYO		391,056	391,055	100.00%
2025718	0154 MEJORAMIENTO Y CONSTRUCCION DE LA I E 30211 - SANOS GRANDE - DISTRITO DE EL TAMBO - PROVINCIA DE HUANCAYO - DEPARTAMENTO DE JUNIN		451,434	451,433	100.00%
2093715	0255 CONSTRUCCION E IMPLEMENTACION DEL CENTRO DE ESTIMULACION TEMPRANA, PARA NIÑOS Y NIÑAS DE 0 A 3 AÑOS DE EDAD Y ESTIMULACION PRENATAL PARA MADRES GESTANTES DEL DISTRITO DE YAULI - JAUJA		424,788	424,787	100.00%
2094121	0257 CONSTRUCCION E IMPLEMENTACION DEL CENTRO DE ESTIMULACION TEMPRANA, PARA NIÑOS Y NIÑAS DE 0 A 3 AÑOS DE EDAD Y ESTIMULACION PRENATAL PARA MADRES GESTANTES DEL DISTRITO DE LLOCLLAPAMPA		459,217	459,216	100.00%
2094201	0258 CONSTRUCCION E IMPLEMENTACION DEL CENTRO DE ESTIMULACION TEMPRANA, PARA NIÑOS Y NIÑAS DE 0 A 3 AÑOS Y ESTIMULACION PRENATAL PARA MADRES GESTANTES - DISTRITO DE EL MANTARO - JAUJA		418,401	418,401	100.00%

2092492	0226 CONSTRUCCION E IMPLEMENTACION DEL CENTRO DE ESTIMULACION TEMPRANA, PARA NIÑOS DE O A 3 AÑOS DE EDAD Y ESTIMULACION PRENATAL PARA MADRES GESTANTES DEL DISTRITO DE VIQUES - HUANCAYO		418,526	418,322	99.95%
2046117	0116 MEJORAMIENTO DE AULAS, LABORATORIOS DE COMPUTACION E INFORMATICA, BIBLIOTECA, SSHH, PATIO E IMPLEMENTACION CON MOBILIARIO Y EQUIPO EN LA I.E.I. JOSE OLAYA		2,770,680	2,630,680	94.95%
2058494	0106 SUSTITUCION DE UNA AULA Y UN AMBIENTE ADMINISTRATIVO CON MATERIAL NOBLE COBERTURA DE CALAMINA Y CONSTRUCCION DE SS.HH. CON POZO SEPTICO DE LA I.E. N° 30001-43 LA LIBERTAD IPOKI - PICHANAKI		5,913	5,913	100.00%
2046131	0107 MEJORAMIENTO DE INFRAESTRUCTURA EXISTENTE, SUSTITUCION DE 06 AULAS Y CONSTRUCCION DE 01 AULA, INFRAESTRUCTURA COMPLEMENTARIA E IMPLEMENTACION DE MOBILIARIOS DE LA INSTITUCION EDUCATIVA MANUEL GONZALES PRADA DEL DISTRITO DE PICHANAKI		275,679	275,677	100.00%
2046185	0149 MEJORAMIENTO DE LA INFRAESTRUCTURA 4 AULAS, DIRECCION-SECRETARIA, BIBLIOTECA, LABORATORIO DE BIOLOGIA Y QUIMICA, CERCO PERIMETRICO, MOBILIARIO Y EQUIPO DE LA I.E.P. LA VICTORIA, EL TAMBO		46,015	46,015	100.00%
2088360	0141 REHABILITACION DEL PABELLON I DE LA I.E. N° 30336 - JOSE CARLOS MARIATEGUI, DEL CENTRO POBLADO DE USIBAMBA, DISTRITO SAN JOSE DE QUERO		51,815	51,814	100.00%
2046290	0142 MEJORAMIENTO E IMPLEMENTACION DE LA I.E. HEROES DEL CENEP- SAÑOS GRANDE, DISTRITO DE EL TAMBO		1,400,558	1,208,711	86.30%
2055376	0143 SUSTITUCION DE 02 AULAS MAS UNA DIRECCION DEL C.E. N° 30355 CIDRUYO ANDAMARCA		1,975	1,975	100.00%
2046310	0150 MEJORAMIENTO Y AMPLIACION DE LA INSTITUCION EDUCATIVA INTEGRADO N°30679 DE VILCABAMBA DEL DISTRITO DE PANGOA - PROVINCIA DE SATIPO - DEPARTAMENTO DE JUNIN		244,370	244,370	100.00%
2046501	0152 REHABILITACION Y MEJORAMIENTO DE LA INFRAESTRUCTURA EN LA I.E. JUAN VELASCO DISTRITO DE LLAYLLA - PROVINCIA DE SATIPO - DEPARTAMENTO DE JUNIN		193,420	193,419	100.00%
2058495	0127 REHABILITACION DE AULAS, Y CONSTRUCCION DE SS.HH. Y EQUIPAMIENTO DE I.E. N° 30233 DEL ANEXO UNION AUTIKI PICHANAKI - CHANCHAMAYO		2,741	2,741	100.00%
2087497	0148 REHABILITACION E IMPLEMENTACION DE LA I.E.I. JUAN SANTOS ATAHUALPA - DISTRITO DE SAN LUIS DE SHUARO - PROVINCIA DE CHANCHAMAYO - DEPARTAMENTO DE JUNIN		80,258	80,256	100.00%
2088362	0146 CONSTRUCCION DE CERCO PERIMETRICO DE LA I.E.N 600 - DISTRITO DE PILCOMAYO - PROVINCIA DE HUANCAYO - DEPARTAMENTO DE JUNIN		52,798	52,798	100.00%

2090369	0209 REHABILITACION E IMPLEMENTACION CON MOBILIARIO ESCOLAR DE 03 AULAS DEL C.E.M. N° 30450 CHACAYBAMBA DISTRITO DE MONOBAMBA		30,153	30,152	100.00%
2094202	0247 CONSTRUCCION E IMPLEMENTACION DE LA INFRAESTRUCTURA DE LA I.E. DIVINO NIÑO JESUS DE SATIPO		108,332	108,332	100.00%
2046116	0108 MEJORAMIENTO DE AULAS, CONSTRUCCION DE TALLER, CENTRO DE COMPUTO Y EQUIPAMIENTO DEL COLEGIO ESTATAL INTEGRADO AGROPECUARIO LAS PALMAS - PICHANAKI		240,530	240,528	100.00%
2039993	0109 SUSTITUCION DE 01 PABELLON DE 32 AULAS COLEGIO INTEGRADO SANTA TERESA TARMA		952,797	952,796	100.00%
2058457	0110 REHABILITACION, MEJORAMIENTO E IMPLEMENTACION DE LA INFRAESTRUCTURA DE LA I.E. CECATEL CEO MODELO N° 31 Y PROGRAMA NO ESCOLARIZADO - JUAN VALER SANDOVAL		344,504	344,502	100.00%
2046234	0151 MEJORAMIENTO DE TALLERES Y LABORATORIOS DEL C.E.M FRANCISCO IRAZOLA DISTRITO DE SATIPO - PROVINCIA DE SATIPO - DEPARTAMENTO DE JUNIN		549,066	546,065	99.45%
2039017	0137 CENTRO INTERETNICO DE FORMACION Y CAPACITACION DOCENTE PARA LOS PUEBLOS INDIGENAS DE SELVA CENTRAL		380,964	380,963	100.00%
2039989	0125 CONSTRUCCION DE 4 AULAS, 1 LOSA DEPORTIVA Y CERCO PERIMETRICO, SUSTITUCION DE 02 TALLERES DE MECANICA Y SODADURA Y 5 AMBIENTES ADMINISTRATIVOS PARA JEFATURAS Y CULMINACION DE 3 AULAS Y 1 OFICINA DE ENFERMERIA DEL I.S.T.P. JOSE MARIA ARGUEDAS		222,977	222,977	100.00%
2093844	0245 CONSTRUCCION DEL CENTRO DE ESTIMULACION TEMPRANA PARA NIÑOS DE 0 A 3 AÑOS DE EDAD Y ESTIMULACION PRENATAL PARA MADRES GESTANTES - DISTRITO DE RIO NEGRO		1,348,553	674,276	50.00%
2107046	0270 CONSTRUCCION E IMPLEMENTACION DE CENTRO DE ESTIMULACION TEMPRANA, PARA NIÑOS Y NIÑAS DE 0 A 3 AÑOS DE EDAD Y ESTIMULACION PRENATAL PARA MADRES GESTANTES DEL DISTRITO DE SAN JOSE DE QUERO - CONCEPCION		831,953	415,976	50.00%
2107052	0271 CONSTRUCCION E IMPLEMENTACION DE CENTROS DE ESTIMULACION TEMPRANA, PARA NIÑOS Y NIÑAS DE 0 A 3 AÑOS DE EDAD Y ESTIMULACION DE MADRES GESTANTES DEL DISTRITO SAN PEDRO DE SAÑO		794,487	397,243	50.00%
2107053	0272 CONSTRUCCION E IMPLEMENTACION DEL CENTRO DE ESTIMULACION TEMPRANA, PARA NIÑOS Y NIÑAS DE 0 A 3 AÑOS DE EDAD Y ESTIMULACION PRENATAL PARA MADRES GESTANTES DEL DISTRITO DE POMACANCHA		773,316	386,658	50.00%
2108266	0291 CONSTRUCCION E IMPLEMENTACION DEL CENTRO DE ESTIMULACION TEMPRANA, PARA NIÑOS Y NIÑAS DE 0 A 3 AÑOS DE EDAD Y ESTIMULACION PRENATAL PARA MADRES GESTANTES DEL DISTRITO DE PARCO		754,604	377,302	50.00%

2089666	0195 IMPLEMENTACION DE ESCENARIOS SALUDABLES Y DESARROLLO DE CAPACIDADES EN DISTRITOS DE PRIMER Y SEGUNDO QUINTIL DE POBREZA DE LA REGION JUNIN		4,575,280	2,308,572	50.46%
2090578	0191 FORTALECIMIENTO DE DESARROLLO DE CAPACIDADES DE LA SOCIEDAD CIVIL Y LAS ORGANIZACIONES SOCIALES DE BASE PARA EL APROVECHAMIENTO DE EVENTOS CULTURALES, HISTORICOS Y CIVICOS DEL DISTRITO DE PUCARA		419,844	227,075	54.09%
ELECTROANDES		42,000,000	27,514,866	25,834,959	
2078366	0062 MEJORAMIENTO DE LA CARRETERA INTERPROVINCIAL JUNIN - TARMA TRAMOS CHUPAN - UTUSH Y APERTURA DE TROCHA CARROZABLE UTUSH - PISCURRURAY - HUASAHUASI, PROVINCIA TARMA	3,072,664	0	0	0.00%
2078408	0068 MEJORAMIENTO DE LA TROCHA CARROZABLE RIO BLANCO - SAN JUAN DE RIO BAGRE - RAYMONDI Y APERTURA DE TROCHA CARROZABLE YUNGUL - PAMPA SECA - RIO BLANCO	5,763,551	0	0	0.00%
2042824	0071 REHABILITACION DE LA CARRETERA CARHUAMAYO - ULCUMAYO, TRAMO MANCAN - QUILCATACTA - ULCUMAYO	820,936	820,936	0	0.00%
2078407	0072 MEJORAMIENTO DE LA TROCHA CARROZABLE CHACACHIMPA - SHASHITACANA - HUACRACOCHA - DIV. LA CIMA PROVINCIA YAULI LA OROYA, PROVINCIA DE JUNIN - JUNIN	534,681	0	0	0.00%
2078603	0073 REHABILITACION Y CONSTRUCCION DE LA CARRETERA JUNIN-SHOGUE-HUALCO-LLAPACMARCA-MILPO-QUIPACANCHA - QUISHUAR, DISTRITO DE JUNIN - PROVINCIA DE JUNIN	1,803,210	0	0	0.00%
2017382	0082 MEJORAMIENTO Y AMPLIACION DE LOS SISTEMAS DE AGUA POTABLE Y ALCANTARILLADO DE LA CIUDAD DE JUNIN	9,424,958	9,134,609	8,305,278	90.92%
2046317	0084 MEJORAMIENTO Y AMPLIACION DEL SISTEMA DE AGUA POTABLE Y ALCANTARILLADO DE LA CIUDAD DE LA OROYA	20,580,000	17,559,321	17,529,680	99.83%
CEMENTO ANDINO		30,000,000	13,712,739	8,732,429	63.68%
2078169	0055 ELECTRIFICACION DE CUENCA ZOTANI II ETAPA - DISTRITO DE PERENE	878,672	958,840	0	0.00%
2042828	0065 MEJORAMIENTO DE LA CARRETERA CAMABARI-LURINCHINCHA, L=26+830 KM. MAZAMARI-SATIPO-JUNIN	2,274,857	764,248	0	0.00%
2052810	0066 MEJORAMIENTO DE LA CARRETERA VECINAL HUANCAYO-EL TAMBO-SAN AGUSTIN DE CAJAS-HUALHUAS-SAÑO-QUILCAS-SAN JERONIMO DE TUNAN-INGENIO	13,778,518	6,060,478	6,060,478	100.00%
2051336	0089 CONSTRUCCION Y EQUIPAMIENTO DEL PUESTO DE SALUD TUPIN, PROVINCIA DE TARMA - JUNIN	377,784	0	0	0.00%
2052779	0090 MEJORAMIENTO DE LA CAPACIDAD RESOLUTIVA DE LOS SERVICIOS PREVENTIVO PROMOCIONALES Y MATERNO INFANTILES DEL CENTRO DE SALUD ACLAS JUSTICIA PAZ Y VIDA	2,558,479	15,000	15,000	100.00%

2061697	0092 MEJORAMIENTO DE LA INFRAESTRUCTURA E IMPLEMENTACION DE LA INSTITUCION EDUCATIVA N° 31501 SEBASTIAN LORENTE, HUANCAYO	4,137,134	2,209,107	94,000	4.26%
2061699	0093 MEJORAMIENTO INTEGRAL DE LA INFRAESTRUCTURA EDUCATIVA DE LA I.E.P. TUPAC AMARU - AZAPAMPA - CHILCA - HUANCAYO - JUNIN	3,996,087	3,429,907	2,287,794	66.70%
2077947	0094 AMPLIACION DEL SERVICIO HIGIENICO Y TANQUE ELEVADO, DOTACION CON MOBILIARIO A LAS AULAS Y AL CENTRO DE COMPUTO DE LA I.E. NUESTRA SEÑORA DE COCHARCAS - HUANCAYO	269,602	275,159	275,157	100.00%
2078677	0095 SUSTITUCION DE AULAS Y AMBIENTES ADMINISTRATIVOS, CONSTRUCCION DE AREAS COMPLEMENTARIAS EN LA INSTITUCION EDUCATIVA MILITARIZADA POLICIA NACIONAL DEL PERU CAPITAN ALIPIO PONCE VASQUEZ DE SAN LORENZO - JAUJA	1,728,867	0	0	0.00%
FONIPREL		0	4,382,844	136,000	
2089459	0198 MEJORAMIENTO INTEGRAL DEL SERVICIO EDUCATIVO DE LA I.E.P. POLITECNICO REGIONAL DEL CENTRO - DISTRITO EL TAMBO - HUANCAYO		4,382,844	136,000	3.10%
FONDO ITALO PERUANO		2,928,950	7,613,055	353,450	
2078526	0059 PROGRAMA DE GENERACIÓN DE INGRESOS PARA PEQUEÑOS Y ARTESANALES PRODUCTORES DE MÁRMOL (TRAVERTINOS), ORGANIZADOS EN UNA RED Y ARTICULADOS EN UNA CADENA	2,928,950	7,613,055	353,450	4.64%
BONOS SOBERANOS		0	12,467,252	10,104,758	81.05%
2066578	0294 CONSTRUCCION DE CARRETERA A NIVEL DE TROCHA CARROZABLE L=34.45 KM DE BOCA SONARO - PUERTO PORVENIR, DISTRITO DE PANGOA		7,029	7,028	99.99%
2093843	0264 MEJORAMIENTO DE CAMINO VECINAL SAN JERONIMO - SAN ISIDRO DE MATZURINIARI, DISTRITO DE PANGOA		1,854,261	1,854,260	100.00%
2049359	0296 CONSTRUCCION DE PUENTES PEATONALES Y DE VEHICULOS MENORES SOBRE EL RIO PICHANAKI, DISTRITOS DE PICHANAKI - PERENE		0	0	0.00%
2108270	0297 CONSTRUCCION DE CARRETERA DE LA LOCALIDAD RINCONADA AL ANEXO CHIMAY, CUENCA DE TULUMAYO - DISTRITO DE MARISCAL CASTILLA		0	0	0.00%
2042834	0298 MEJORAMIENTO DE TROCHA CARROZABLE, APERTURA DE TROCHA CARROZABLEN DEL VALLE ANCAYO, DISTRITO DE PAMPA HERMOSA		0	0	0.00%
2042818	0299 CONSTRUCCION DE PUENTE CARROZABLE SOBRE EL RIO PANGA L=70MT, DISTRITO DE MAZAMARI		0	0	0.00%
	0261 MEJORAMIENTO DE CARRETERA DESVIO KM. 14 DE RUTA 5S - CC.PP. 2 DE MAYO, CC.PP SAN ISIDRO DE SOL DE ORO, DISTRITO DE MAZAMARI		609,790	59,819	9.81%

2035426	0262 CONSTRUCCION Y MEJORAMIENTO DE CAMINOS VECINALES DE LA CUENCA DEL RIO COLORADO - MARGEN IZQUIERDA - DISTRITO DE CHANCHAMAYO		1,182,762	63,659	5.38%
2093840	0266 MEJORAMIENTO DE LA RED DE CANALES PRINCIPALES DEL DISTRITO CAPITAL DE CHUPACA		3,272,168	3,272,165	100.00%
2061710	0259 CONSTRUCCION DE EMBALSES ALUMBRACOCOA Y YANACOCOA PARA RIEGO PRESURIZADO ZONA ALTO ANDINA DISTRITO DE HUASAHUASI		1,727,038	1,727,036	100.00%
2093841	0265 MEJORAR LA RENTABILIDAD AGROPECUARIA A TRAVES DE LA IMPLEMENTACION DE RIEGO TECNIFICADO - DISTRITO DE CHAMBARA		1,259,957	1,259,954	100.00%
2093842	0263 CONSTRUCCION DE SISTEMA DE RIEGO PRESURIZADO-PAMPA - DISTRITO DE SICAYA		1,860,840	1,860,837	100.00%
2056351	0260 CONSTRUCCION DEL PEQUEÑO SISTEMA ELECTRICO EN LOS VALLES YUNCA, PAURAN Y SAN FERNANDO DEL DISTRITO DE SANTO DOMINGO DE ACOBAMBA		693,407	0	0.00%
2108269	0295 MEJORAMIENTO INTEGRAL DE LA INFRAESTRUCTURA EDUCATIVA DE LA I.E. N° 30426 LA MERCED DE UMUTO, EL TAMBO		0	0	0.00%
2099174	0300 CONSTRUCCION DEL CERCO PERIMETRICO DEL INSTITUTO SUPERIOR TECNOLOGICO JAIME CERRON PALOMINO EN LA LOCALIDAD DE CHONGOS BAJO		0	0	0.00%
	AGUA PARA TODOS	0	28,615,355	25,101,048	87.72%
2018554	0160 INSTALACION DEL SISTEMA DE ALCANTARILLADO DE LA LOCALIDAD DE SUITUCANCHA		172,128	122,127	70.95%
2018598	0161 MEJORAMIENTO Y AMPLIACION DE LOS SISTEMAS DE AGUA POTABLE Y ALCANTARILLADO DE PICHANAKI Y SANGANI		12,594,085	11,697,939	92.88%
2030731	0169 MEJORAMIENTO Y AMPLIACION DEL SISTEMA DE AGUA POTABLE Y ALCANTARILLADO DEL CENTRO POBLADO MENOR DE HUAYRE		716,099	683,134	95.40%
2030728	0170 MEJORAMIENTO DEL SISTEMA DE AGUA POTABLE E INSTALACION DE ALCANTARILLADO EN LA LOCALIDAD DE HUAMALI-JAUJA-JUNIN		412,548	288,447	69.92%
2030732	0171 MEJORAMIENTO DEL SISTEMA DE ABASTECIMIENTO DE AGUA POTABLE Y CONSTRUCCION DE LETRINAS EN EL BARRIO LA LIBERTAD DISTRITO DE SICAYA		450,859	450,857	100.00%
2030730	0167 MEJORAMIENTO Y AMPLIACION DEL SISTEMA DE AGUA POTABLE Y ALCANTARILLADO DE LA LOCALIDAD DE QUICHUAY-HUANCAYO		394,093	232,917	59.10%
2058067	0133 MEJORAMIENTO Y AMPLIACION DEL SISTEMA DE AGUA POTABLE Y ALCANTARILLADO DEL CERCADO DEL DISTRITO DE LA UNION LETICIA, PROVINCIA DE TARMA, REGION JUNIN		80,000	80,000	100.00%
2058066	0134 MEJORAMIENTO Y AMPLIACION DEL SISTEMA DE AGUA POTABLE Y ALCANTARILLADO DEL DISTRITO DE SAN JERONIMO DE TUNAN - HUANCAYO - JUNIN		165,600	165,600	100.00%

2030727	0166 MEJORAMIENTO Y AMPLIACION AGUA POTABLE E INSTALACION DEL SISTEMA DE ALCANTARILLADO DEL CERCADO DEL DISTRITO DE PACCHA - JAUJA		156,029	69,003	44.22%
2017381	0168 AMPLIACION Y MEJORAMIENTO DE LOS SISTEMAS DE AGUA POTABLE Y ALCANTARILLADO DE LA CIUDAD DE CARHUAMAYO		13,159,512	10,996,622	83.56%
2017384	0136 AMPLIACION Y MEJORAMIENTO DE LOS SISTEMAS DE AGUA POTABLE Y ALCANTARILLADO DE LA CIUDAD DE TARMA		314,402	314,402	100.00%
	LEY N° 29418 ELAB. EXP. TECNICOS	0	2,556,852	2,505,652	0.00%
2094610	CONSTRUCCION DEL PEQUEÑO SISTEMA ELECTRICO DE BETANIA - ELECTRIFICACION DE 08 LOCALIDADES DE LA CUENCA DE RIO TAMBO				0.00%
2089963	MEJORAMIENTO DE LA CAPACIDAD RESOLUTIVA DEL SERVICIO DE EMERGENCIA DEL HOSPITAL DANIEL ALCIDES CARRION DE HUANCAYO				0.00%
2108841	0308 MEJORAMIENTO INTEGRAL DE LA INFRAESTRUCTURA EDUCATIVA DEL I.S.T.P. LA OROYA - DISTRITO SANTA ROSA DE SACCO		246,300	195,100	79.21%
2109268	0307 MEJORAMIENTO DE LA CARRETERA VALLE YACUS: TRAMO I, TRAMO II Y TRAMO III - MULTIDISTRITAL		425,000	425,000	100.00%
2046327	0130 MEJORAMIENTO Y ENSANCHE DE LA CARRETERA POMACHACA- LA UNION - CONDORCOCHA - CARIPA, DISTRITO DE LA UNION LETICIA		1,885,552	1,885,552	100.00%
	PROGRAMA NACIONAL DE INF. EDUCATIVA	0	135,000	135,000	100.00%
2056324	0227 CONSTRUCCION DE INFRAESTRUCTURA DE LA I.E. JUAN PABLO II DE LA LIBERTAD DE OCCORO DISTRITO DE PARIHUANCA		20,500	20,500	100.00%
2078396	0228 MEJORAMIENTO DE LA INSTITUCION EDUCATIVA SAGRADO CORAZON DE JESUS DE CONCEPCION		21,000	21,000	100.00%
2087296	0229 SUSTITUCION, MEJORAMIENTO E IMPLEMENTACION DE LA INFRAESTRUCTURA DE LA I.E.T. VIRGEN DE FATIMA HUANCAYO		54,000	54,000	100.00%
2056334	0246 SUSTITUCION DE 01 AULA, DIRECCION Y AMPLIACION DE SS.HH. DE LA I.E.P. JORGE BASADRE - DISTRITO DE CHUPACA		39,500	39,500	100.00%
	TOTAL	121,791,546	215,021,650	151,444,401	70.43%

FUENTE: SIAF A NIVEL DE COMPROMISO AL 11-03-2010

B. Estado de gestión

MINISTERIO DE ECONOMÍA Y FINANZAS
Dirección Nacional de Contabilidad Pública
Versión 10.2.2

Fecha: 31/03/2010
Hora: 13:32:14
Pag: 1 de 1
F. Int: 17/04/2010 01:57:50 AM

ESTADO DE GESTION
Por los años terminados el 31 de diciembre de 2009 y 2008
(EN NUEVOS SOLES)

EF-2

ENTIDAD: 450 GOBIERNO REGIONAL JUNIN



		2009	2008
INGRESOS			
Ingresos Tributarios Netos	31	0.00	4,924,205.62
Ingresos No Tributarios	32	22,678,206.45	17,438,235.58
Traspasos y Remesas Recibidas	33	712,125,889.37	518,217,035.82
Donaciones y Transferencias Recibidas	34	32,105,549.69	13,901,637.97
TOTAL INGRESOS		766,909,645.51	554,481,114.99
COSTOS Y GASTOS			
Costo de Ventas	35	(7,397,334.26)	(7,771,375.89)
Gastos en Bienes y Servicios	36	(70,978,837.66)	(55,631,463.46)
Gastos de Personal	37	(417,767,572.81)	(378,734,109.34)
Gastos por Pens. Prest. y Asistencia Social	38	(807,042.27)	0.00
Donaciones y Transferencias Otorgadas	39	(11,101,809.17)	0.00
Traspasos y Remesas Otorgadas	40	0.00	(1,214,221.09)
Estimaciones y Provisiones del Ejercicio	41	(163,106,210.31)	(170,443,325.79)
TOTAL COSTOS Y GASTOS		(670,958,806.48)	(614,094,495.57)
RESULTADO DE OPERACION		95,950,839.03	(59,613,380.58)
OTROS INGRESOS Y GASTOS			
Ingresos Financieros	42	540,499.47	615,274.86
Gastos Financieros	43	0.00	0.00
Otros Ingresos	44	27,328,686.63	16,329,689.68
Otros Gastos	45	(4,604,984.08)	(18,438,297.76)
TOTAL OTROS INGRESOS Y GASTOS		23,264,202.02	(1,493,333.22)
RESULTADO DEL EJERCICIO SUPERAVIT (DEFICIT)		119,215,041.05	(61,106,713.80)

CPC Armando José Domínguez Morúa
Sub Director de Administración Financiera
GOBIERNO REGIONAL JUNIN
CONTADOR GENERAL
MAT. N° 23336

Ing. Alejandro Augusto Cordero Montoya
Director de Administración Financiera
GOBIERNO REGIONAL JUNIN
DIRECTOR GENERAL DE ADMINISTRACIÓN

Vladimir H. Torres Cortés
PRESIDENTE
GOBIERNO REGIONAL JUNIN

Las Notas forman parte integrante de los Estados Financieros

GOBIERNO REGIONAL JUNIN
CERTIFICACION
El Fedatario que suscribe certifica que
la presente es una copia original
N° Reg-23828 Total Folios 01
Huanayo, 30.04.2010

Abog. Lucía María Chávez Corchuzano
FEDATARIA
R.E.R. N° 081-2010-GR-JUNIN/PR

C. Estado de flujos de efectivo

CONCEPTOS	2009	2008
A.- ACTIVIDADES DE OPERACION		
Cobranza de Impuestos, Contribuciones y Derechos Administrativos (Nota)	5,311,744.26	4,923,830.82
Cobranza de Aportes por regulación	0.00	0.00
Cobranza de Venta de Bienes y Servicios y Renta de la Propiedad	17,674,133.42	17,436,970.38
Donaciones y Transferencias Corrientes Recibidas (Nota)	241,007,435.37	527,674,089.98
Otros (Nota)	336,568,270.83	50,591,427.30
MENOS		
Pago a Proveedores de Bienes y Servicios (Nota)	(65,624,630.37)	(51,730,024.17)
Pago de Remuneraciones y Obligaciones Sociales	(415,683,112.65)	(393,485,213.34)
Pago de Otras Retribuciones y Complementarias	(7,350,648.71)	(105,425,545.50)
Pago de Pensiones y Otros Beneficios	(106,851,332.38)	0.00
Pago por Prestaciones y Asistencia Social	(201,950.17)	0.00
Donaciones y Transferencias Corrientes Otorgadas (Nota)	(61,158.80)	0.00
Otros (Nota)	(1,751,123.86)	(10,745,795.64)
AUMENTO (DISMINUCION) DEL EFECTIVO Y EQUIVALENTE DE EFECTIVO PROVENIENTE DE ACTIVIDAD DE OPERACION	37,626.94	39,235,739.81
B.- ACTIVIDADES DE INVERSION		
Cobranza de Venta de Inmuebles, Maquinaria y Equipo	0.00	9,156.99
Cobranza de Venta de Otras Cuentas del Activo	0.00	0.00
Otros (Nota)	0.00	0.00
MENOS		
Pago por Compra de Inmuebles, Maquinaria y Equipo	(12,604,152.32)	(3,519,782.55)
Pago por Construcciones en Curso (Nota)	(83,732,352.88)	(47,056,283.86)
Pago por Compras de Otras Cuentas del Activo	(16,837,382.11)	(49,900,029.70)
Otros (Nota)	0.00	(12,308,548.36)
AUMENTO (DISMINUCION) DEL EFECTIVO Y EQUIVALENTE DE EFECTIVO PROVENIENTE DE ACTIVIDAD DE INVERSION	(113,173,887.31)	(112,775,487.48)
C.- ACTIVIDADES DE FINANCIAMIENTO		
Donaciones y Transferencias de Capital Recibidas (Nota)	22,545,975.04	79,153,421.23
Cobranza por Colocaciones de Valores y Otros Documentos (Nota)	0.00	0.00
Préstamos Internos y/o Externos (Nota)	0.00	0.00
Otros (Nota)	641,186.38	2,534,234.78
MENOS		
Donaciones y Transferencias de Capital Entregadas (Nota)	(162,679.20)	(15,806,908.73)
Amortización de Préstamos e Intereses (Nota)	0.00	0.00
Otros (Nota)	(11,108,939.32)	(308,770.38)
Traslado de saldos por Fusión y/o Liquidación	0.00	0.00
AUMENTO (DISMINUCION) DEL EFECTIVO Y EQUIVALENTE DE EFECTIVO PROVENIENTE DE ACTIVIDAD DE FINANCIAMIENTO	104,915,543.10	65,572,875.90
D.- AUMENTO (DISMINUCION) DEL EFECTIVO Y EQUIVALENTE DE EFECTIVO	(8,220,717.27)	(7,965,771.77)
E.- SALDO EFECTIVO Y EQUIVALENTE DE EFECTIVO AL INICIO DEL EJERCICIO	49,326,159.77	57,291,930.54
F.- SALDO EFECTIVO Y EQUIVALENTE DE EFECTIVO AL FINALIZAR EL EJERCICIO	41,105,441.50	49,326,159.77

Fecha: 31/03/2010
Hora: 13:32:37
Pag: 1 de 1
F. Inv.: 17/04/2010 01:57:55 AM

ESTADO DE FLUJOS DE EFECTIVO

Por los años terminados el 31 de diciembre de 2009 y 2008
(EN NUEVOS SOLES)

EF-4

ENTIDAD: 450 GOBIERNO REGIONAL JUNIN



GOBIERNO REGIONAL JUNIN
CERTIFICACION
El Fedatario que suscribe certifica que
ha presentado es copia fiel de su original
N° Reg. 235-30. Total Fojos 44
Huanuco, 30-04-2010
Abog. Lucio Mario Chelín Contreras
FEDATARIO
R.E.R. N° 051-2010

CPC. Asunción de la Cruz Herrera
Sub Director de Administración Financiera
GOBIERNO REGIONAL JUNIN
CONTADOR GENERAL
MAT. N° 23336

Ing. Alejandro Augusto Cepeda Manroy
Director Regional de Administración y Finanzas
GOBIERNO REGIONAL JUNIN
DIRECTOR GENERAL
DE ADMINISTRACION

Vladimiro Huaroc Partocarrero
PRESIDENTE
GOBIERNO REGIONAL JUNIN