



GOBIERNO REGIONAL JUNÍN

GERENCIA REGIONAL DE PLANEAMIENTO,
PRESUPUESTO Y ACONDICIONAMIENTO
TERRITORIAL

SUB GERENCIA DE COOPERACION TECNICA Y
PLANEAMIENTO

Memoria Anual 2007



Junín - Perú

PRESENTACION

El Gobierno Regional, en el año 2007, ha logrado la ejecución de importantes proyectos y actividades en todo el ámbito del Departamento de Junín, los cuales vienen mejorando sustancialmente las condiciones socio-económicas de la población en su conjunto.

Ello fue posible debido al firme compromiso del Gobierno Nacional, Gobiernos Locales, INDECI quienes en conjunto han reafirmado que la primera prioridad es el crecimiento y desarrollo de nuestra región.

En ese contexto, me complace de manera muy especial, presentar la Memoria Anual 2007 del Gobierno Regional Junín, el mismo que sintetiza, la organización vigente, la descripción de los principales proyectos y/o actividades ejecutados, la disponibilidad de los recursos presupuestales a nivel regional y finalmente los resultados de los Estados Financieros; aspectos que ponemos a consideración, en el marco de nuestros principios vigentes, el acceso a la información pública y transparente.

Vladimiro Huaroc Portocarrero
Presidente del Gobierno Regional
Junín

I. BASE LEGAL DE CREACION.

El Gobierno Regional de Junín basa su creación en la Ley No. 27867 – Ley Orgánica de Gobiernos Regionales y su modificatoria Ley No. 27902.

II. ESTRUCTURA ORGANICA.

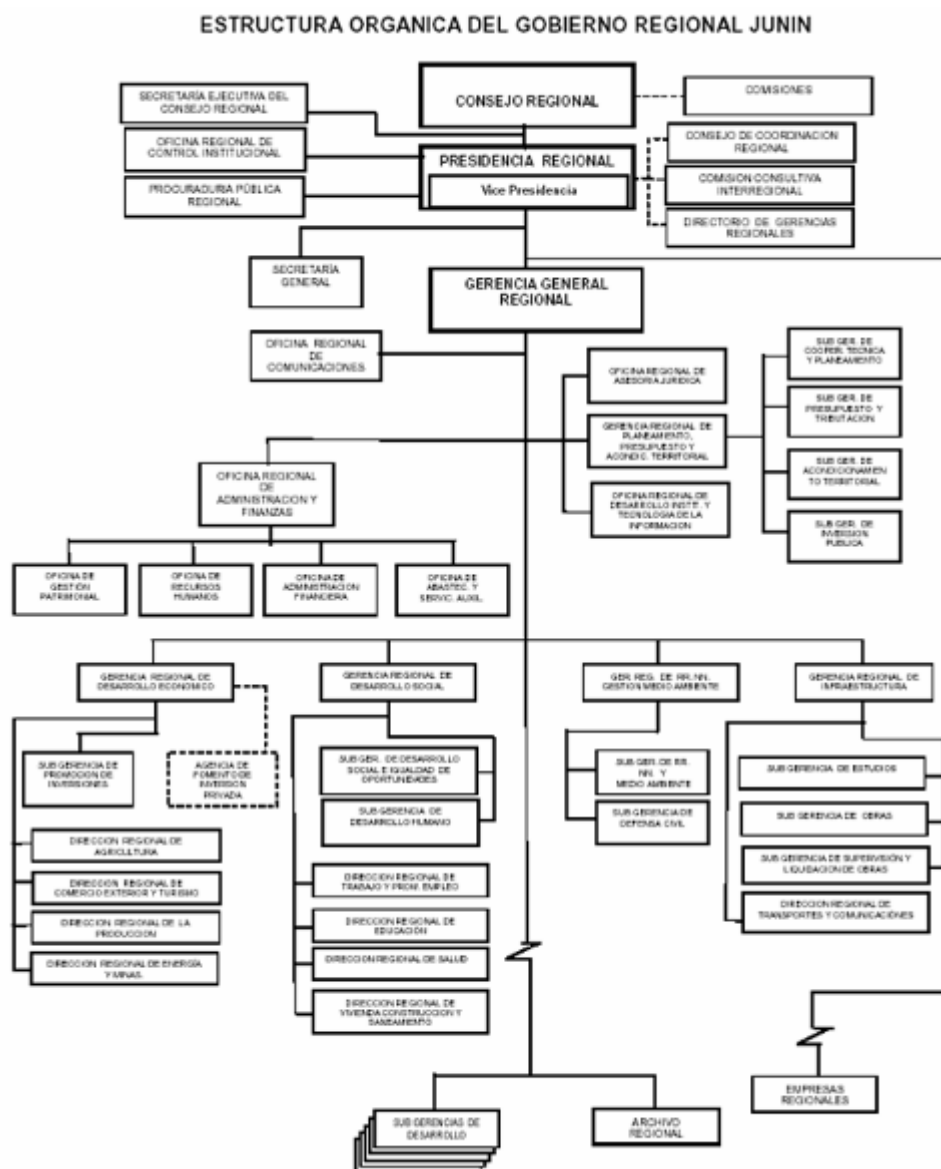

Ha fortalecido el liderazgo en la conducción del desarrollo de la región Junín, ha mejorado la prestación de sus servicios, viene promoviendo la generación de empleo productivo y digno, con un sistema democrático en relaciones laborales, ha logrado el desarrollo humano mediante una educación integral, adecuada y especializa atención de la salud, viene impulsando exitosamente las exportaciones, el desarrollo turístico sostenible, la competitividad, artesanía de calidad, el desarrollo sostenido de la actividad minero energético, pesquera, la industria y agricultura

con productores organizados; cuenta con adecuados servicios de transportes y comunicaciones; muy hábil en la consecución y manejo de recursos financieros; con personal fortalecido en sus capacidades, dispuestos al cambio y a los nuevos retos del mundo globalizado.

B. MISION:

Institución pública descentralizada con autonomía política, económica y administrativa; que planifica, conduce, promueve y fortalece el servicio del patrimonio documental de la Nación, brinda un hogar sustituto, a nuestra niñez en estado de abandono moral y material; promueve y diseña programas de fomento de un sistema de relaciones laborales a través de la concertación laboral; el mejoramiento de la calidad educativa, mediante un currículo pertinente, con el soporte técnico necesario en la gestión pedagógica institucional y administrativa, con docentes innovadores; y trabajo concertado de la sociedad educadora; la gestión y prestación de servicios de promoción, prevención, recuperación y rehabilitación de la salud con tecnología disponible, red de servicios, equipamiento necesario y atención oportuna; el comercio, turismo, artesanía, electricidad, hidrocarburos, minería, asuntos ambientales, pesquería, industria, transportes y comunicaciones, agricultura; para contribuir al desarrollo integral y sostenible, con eficiencia, eficacia, equidad y transparencia; en beneficio de los pobladores de la región.

C. OBJETIVOS ESTRATÉGICOS

1. Fortalecer las capacidades humanas, el acceso a los servicios básicos y el desarrollo social para aliviar los niveles de pobreza.
2. Promover y fomentar mejores niveles de competitividad de las actividades económicas estratégicas para los mercados interno y externo.
3. Conservar y gestionar la calidad ambiental garantizando el uso sostenible de los recursos naturales.
4. Dotar de infraestructura económica, social y de apoyo a la producción para generar oportunidades y bienestar de la población.
5. Fortalecer el proceso de descentralización, la gestión pública regional transparente, con participación ciudadana

III. BREVE RESEÑA HISTORICA DE LA ENTIDAD.

A lo largo de la historia de nuestro país, se han experimentado diversas formas de descentralización del Poder del Estado, con la peculiaridad de avanzar y retroceder que no practican la consolidación de un país descentralizado.

Fueron instaladas formas de gobiernos diversos, pasando por Organismos de Desarrollo, Corporaciones de Desarrollo, Consejos Transitorios de Administración Regional. Estas entidades tenían una peculiaridad, que sus

titulares siempre fueron designados y cambiados desde el poder central o gobierno de turno instalado en la ciudad de Lima, sin mayor autonomía ni poder de decisión.

A finales de los años 80, se intentó una vez más descentralizar, creándose los Gobiernos Regionales, sobre la base de unir a diferentes departamentos, definición realizada desde una óptica política, que a los pocos años de haberse iniciado, fue desarticulado.

En el año 2003, se conformaron los nuevos Gobiernos Regionales, creados sobre la base de los departamentos existentes, los mismos que tras un proceso eleccionario se eligió, un presidente regional, proceso de descentralización que aún continúa hasta la actualidad.

Frente a ello, nuestro departamento no fue ajeno a este tipo de experiencias, hechos que podemos detallar cronológicamente:

Gobierno Regional Andrés Avelino Cáceres.- Instalado el año de 1988. El presidente fue el Sr. Julio Tarazona Padilla.

Organismo de Desarrollo del Gobierno Regional.- Instalado el año 1990, presidido por el Sr. Rolando Palacios.

Oficina Sub Regional de Desarrollo.- Instalado el año 1991, cuyos presidentes fueron:

Sr. Luis Goytozolo Ríos.
Sr. Reneyro Mejía Usandivaras.
Sr. Manuel Castillo Castillo.
Sr. Manuel Avellaneda Indacochea.
Sr. Gustavo Romero Gálvez.

Consejo Transitório de Administración Regional.- Instalado el año 1992, cuyos presidentes fueron:

Sra. Lucila Shinshato de Shimabukuro.
Sr. Juan Gil Ruiz.
Sr. Winston Figueroa Retliz.
Sr. Remigio Sardón Franco.
Sr. Julio César Tapia Silgueira.
Sr. Luis Calmell del Solar.
Sr. César Paredes Piana.
Sr. Edgardo Mosqueira Medrano.
Sr. Amaru López Benavidez.
Sr. Humberto Jinez Arroyo.
Sr. Manuel Duarte Velarde.
Sr. Ricardo Orlando Aquino Castro.
Sr. Pedro Parco Espinoza.

Gobierno Regional del Departamento de Junín.- Instalado el año 2003. Los presidentes elegidos fueron:

Sr. Manuel Duarte Velarde, años 2003 – 2006.
Sr. Vladimiro Huaroc Portocarrero, años 2007 – 2010.

IV. PRINCIPALES ACTIVIDADES Y/O PROYECTOS DEL GOBIERNO REGIONAL JUNIN.

A. GERENCIA REGIONAL DE DESARROLLO SOCIAL.

La Gerencia de Desarrollo Social, en el año 2007, implementó actividades y proyectos buscando resolver problemas de carácter social siendo los más importantes los siguientes:

RED LATINOAMERICANA DE ASISTENCIA MÉDICA “PROYECTO MEDNET”

Este proyecto permite el acceso a través de enlaces vía satélite, a los servicios médicos de diagnóstico y asistencia sanitaria; prestado por médicos y personal especializado en: ginecología, pediatría, cardiología y enfermedades contagiosas, ubicados en zonas rurales con infraestructura avanzada. Esta acción de mucha importancia se desarrolló con el aporte de la Unión Europea. Beneficia 101,875 personas de los distritos de Pariahuanca, Andamarca, Río Negro, Río Tambo y Llaylla, correspondientes a las provincias de Huancayo, Concepción y Satipo.

La inversión total es de \$ 1,9 Millones de dólares, con el cual esperamos contribuir a la reducción de los índices de mortalidad, natalidad, enfermedades cardiovasculares y democratizar la tecnología médica vía Satelital.

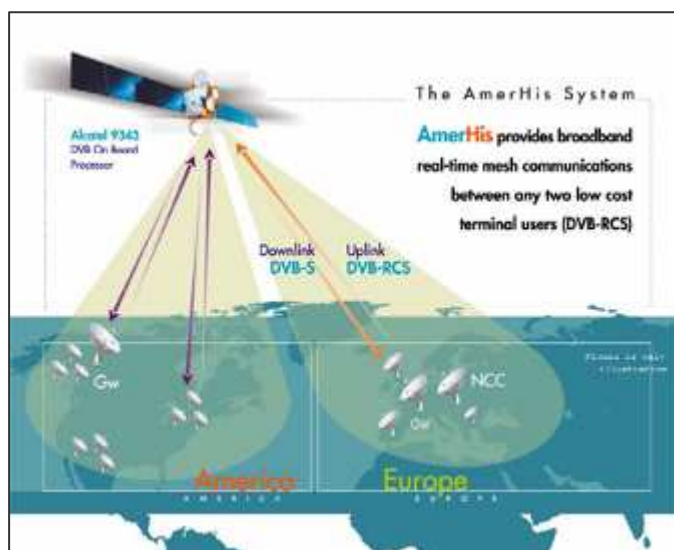

Funcionamiento de Proyecto MEDNET

“IMPLEMENTACIÓN CON MATERIALES DIDÁCTICOS A LAS INSTITUCIONES EDUCATIVAS FOCALIZADAS DEL PROGRAMA NACIONAL DE EMERGENCIA EDUCATIVA EN LA REGIÓN JUNÍN”

La finalidad de este proyecto es la implementación con materiales didácticos a 100 Instituciones educativas focalizadas del Programa Nacional de Emergencia Educativa en la Región Junín. Estas Instituciones se encuentran ubicadas en las provincias de Huancayo, Concepción, Chupaca, Jauja, Junín, Tarma, Chanchamayo y Satipo. Se ha realizado una inversión de S/. 1'901,954 Nuevos Soles, con lo cual se implementarán 148 módulos; de los cuales se tiene: 02 módulos de Inicial completo, 14 módulos de Inicial Unidocente, 55 módulos de Primaria completa, 46 módulos de primaria

Unidocente, 24 módulos de secundaria completa 07 Módulos de secundaria, a técnica, 04 talleres de Capacitación. Se beneficiarán con este proyecto 10,354 alumnos y 383 docentes; con lo cual esperamos reducción del nivel de deserción escolar en el nivel inicial, primario y secundario, que se cuente con una población escolar motivada, mejores niveles de aprendizaje y mejoramiento de la calidad educativa.



Taller de capacitación a docentes en la Provincia de Chanchamayo.

DIRECCIÓN REGIONAL DE EDUCACIÓN

Durante el año 2007 las 03 Unidades Ejecutoras que conforman el Sector Educación, con los escasos recursos asignados han asegurado la prestación del servicio educativo en centros y programas educativos del ámbito regional, asimismo a emprendidas actividades que buscan lograr una educación de calidad entre las más importantes podemos citar:

1. Supervisión, Monitoreo, asesoría pedagógica y capacitación a docentes
2. Control y asistencia de profesores y alumnos de 1º y 2º grado de primaria en el marco del Presupuesto por resultados
3. Elaboración de los lineamientos para diversificación curricular
4. Taller de información y sensibilización al personal directivo, docente de las II.EE de EBR, EBA. ETO sobre educación inclusiva.
5. Implementación de conversión de CEE a CEBES y la formación de SAANEE
6. Capacitación en el sistema modular CETPRO.
7. Control de Horas efectivas de docentes de la II.EE
8. Evaluación y racionalización de plazas estrictamente necesarias de los Institutos Superiores tecnológicos Públicos y Privados.
9. Capacitación en la formulación de instrumentos de gestión, Proyecto Educativo Institucional, Reglamento Interno a las Dirección de las II.EE. de las UGEL.
10. Ejecución del Censo de docentes.
11. Implementación de los servicios de Redes de datos eléctricos y equipos informáticos
12. Saneamiento de terrenos a favor del Estado – Ministerio de Educación.
13. Elaboración de Diagnóstico y Evaluación de la infraestructura de las Instituciones Educativas.
14. Curso de Capacitación sobre el Manejo del SIAF-SP a los responsables del manejo de los institutos y UGEL.

DIRECCIÓN REGIONAL DE SALUD

Esta importante Dirección Regional durante el año 2007 ha desarrollado muchas actividades en aras de mejorar la salubridad de la región, de los cuales mostramos los más importantes a continuación:

NUEVA IMAGEN DEL SECTOR SALUD

Es un plan de impacto rápido para el cambio de la Imagen del Sector Salud. se busca la promoción y protección de los derechos de los usuarios de los servicios de salud, calidad de los servicios de salud, instauración de incentivos a los trabajadores de salud, normar la docencia en los servicios de salud y elaboración de un plan anticorrupción en la DIRESA. Estas acciones se realizan en las provincias de Huancayo y Chanchamayo, habiéndose atendido 60 quejas.



Personal de la Unidad de Protección de Derechos en Salud – Hospital Daniel Alcides Carrión.

“PROMOCIÓN DE LA SALUD”

Se conformó la red regional de municipios saludables para fortalecer las acciones relacionadas a intervenir en factores determinantes de la salud, como la pobreza, la desnutrición o el cuidado del medio ambiente, entre otras, se han acreditado a 72 municipalidades distritales de las 9 provincias del departamento de Junín. Este beneficiará a una población de 169 258 personas



Autoridades locales siendo sensibilizados sobre municipios saludables

“DESNUTRICIÓN INFANTIL”:

Consistió en la formulación del Plan de Prevención y Control de la Desnutrición Infantil con un enfoque multisectorial y con criterio de riesgo, priorizando a las poblaciones más pobres de nuestra región. Se establecieron mesas de trabajo con los diferentes sectores involucrados, liderados por la Gerencia de Desarrollo Social, la misma que ha actuado de instancia articuladora de las diferentes propuestas. Este beneficiará a más de S/. 1'185,573 personas.



Reunión multisectorial para elaborar el Plan de Prevención y Control de la Desnutrición Infantil.

“AVANCES EN LA REDUCCION DE LA MORTALIDAD MATERNA”

Se hizo la declaratoria de estado de alerta sanitaria, fortalecimiento de los equipos técnicos locales, capacitación del personal, fortalecimiento de acciones de vigilancia epidemiológica, trabajo con agentes comunitarios. Ello ha permitido reducir los niveles de mortalidad en el año, de 11 registrado en el II y III Trimestre se redujo a 2 al IV Trimestre.

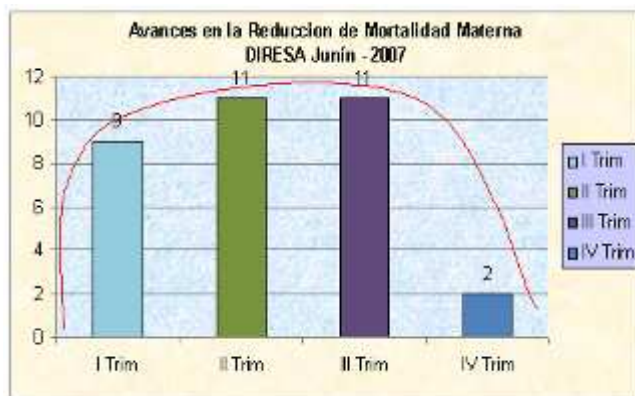

Gráfica de la Reducción de la Mortalidad Materna

EMERGENCIAS Y DESASTRES:

Se implementaron acciones de control y mitigamiento de manera inmediata, para minimizar los riesgos de salud. Asimismo, se actuó de manera oportuna y eficaz, en el terremoto que asoló la zona sur del país, demostrando la capacidad de respuesta de la DIRESA.



Equipo de mitigamiento y control de los desastres naturales.

“IMPLEMENTACIÓN DE LOS CENTROS DE DESARROLLO DE COMPETENCIAS (CDC)”

La implementación del CDC, ha orientado a fortalecer las capacidades de los profesionales de la salud en el Hospital Daniel A. Carrión y hospital de Pichanaki.



Fortalecimiento de capacidades de los profesionales de la Salud

RED INFORMÁTICA REGIONAL

Durante el año 2007, se implementó un proceso de renovación del parque informático, en la DIRESA Junín, permitiendo optimizar los procesos vinculados a la gestión de la información. Para tal efecto se ha realizado un gasto de S/. 286,00, para adquirir 66 computadoras de última generación.



Nuevos equipos de cómputo de la DIRESA Junín, con licencia de software incluida.

“EQUIPAMIENTO DEL SERVICIO DE EMERGENCIA Y CENTRO QUIRÚRGICO DE LOS HOSPITALES DAC, SATIPO, LA MERCED, TARMA, JUNÍN, JAUJA, Y EQUIPAMIENTO DE LA UNIDAD DE CUIDADOS INTENSIVOS DEL SERVICIO DE NEONATOLOGÍA DEL HOSPITAL EL CARMEN Y LOS CENTROS DE SALUD DE PICHANAKI Y EL TAMBO - EN LA REGIÓN JUNÍN”

Durante el 2007, se equiparon los servicios de Emergencia y Centro Quirúrgico de 06 hospitales y la unidad de cuidados intensivos del servicio de neonatología del Hospital El Carmen, y los Centros de Salud de Pichanaki y El Tambo. Para tal efecto se asignó un presupuesto de S/. 3'634,418 nuevos soles.



Equipamiento de los servicios de emergencia y centro quirúrgico de los hospitales y centros de salud de la región.

“IMPLEMENTACIÓN DEL SERVICIO MATERNO PERI NATAL, CENTRO QUIRÚRGICO Y CENTRAL DE ESTERILIZACIÓN EN EL HOSPITAL MANUEL ÁNGEL HIGA ARAKAKI - SATIPO – JUNÍN”

Se construyó y equipó el servicio materno peri natal, centro quirúrgico y central de esterilización en el hospital Manuel ángel higa Arakaki - Satipo – Junín. El presupuesto asignado para implementar este proyecto fue de S/. 1'419,475. Se tiene previsto beneficiar a aproximadamente 154,368 personas.



Centro quirúrgico y central de esterilización en el Hospital Manuel A. Higa A. – Satipo.

”MEJORAMIENTO DE LA UNIDAD DE CENTRO QUIRÚRGICO Y CENTRAL DE ESTERILIZACIÓN EN EL HOSPITAL DOMINGO OLAVEGOYA DE JAUJA - JUNÍN”:

Se construyó y equipó el Centro Quirúrgico y Central de Esterilización en el Hospital Domingo Olavegoya de Jauja – Junín. Esta importante obra contó con un presupuesto de S/. 692,216 nuevos soles. Se espera atender a más de 6000 pacientes.



Hospital Domingo Olavegoya de Jauja – Junín.

REDISTRIBUCIÓN DEL CENTRO OBSTÉTRICO – NEONATOLÓGICO Y REMODELACIÓN DEL CENTRO QUIRÚRGICO – CENTRAL DE ESTERILIZACIÓN EN EL HOSPITAL DE APOYO DE JUNÍN:

Este proyecto consistió en la construcción de la infraestructura para el centro obstétrico neonatológico y la remodelación de la infraestructura existente del centro quirúrgico y central de esterilización del Hospital de Apoyo de Junín. Esta obra contó con una asignación presupuestal de S/. 1'221,817 nuevos soles. Se espera atender a unas 8162 personas.



Hospital de Apoyo de Junín.

AMPLIACIÓN DEL CENTRO DE SALUD SAN RAMÓN - CHANCHAMAYO

En el 2007, se ha mejorado la atención de los servicios de emergencia y centro obstétrico del Centro de Salud San Ramón – Chanchamayo, con la construcción de los servicios de emergencia y centro obstétrico en dos plantas y adquisición de equipamiento. Para ello se destinó la suma de S/. 1'266,367 nuevos soles. Se espera atender a una población de 38,339 personas.



Centro de Salud del distrito de San Ramón.

“MEJORAMIENTO DEL SISTEMA DE REFERENCIA Y CONTRARREFERENCIA DE 06 HOSPITALES (SATIPO, CHANCHAMAYO, TARMA, JUNÍN, DAC, EL CARMEN) Y 05 CENTROS DE SALUD 1-4 (PANGOA, PICHANAKI, CONCEPCIÓN, CHUPACA, EL TAMBO) DE LA REGIÓN JUNÍN”

Se ha fortalecido el sistema de referencia y contrarreferencia mediante la adquisición de ambulancias para los 06 Hospitales (Satipo, Chanchamayo, Tarma, Junín, DAC, El Carmen) y 05 Centros de Salud 1-4 (Pangoa, Pichanaki, Concepción, Chupaca, El Tambo). Este se llevó a cabo con una inversión de S/. 2'125,200 nuevos soles, en la adquisición de 11 ambulancias para cada hospital y cada centro de salud I-4 de la región.



Ambulancias para los hospitales y centros de salud de la región.

“EQUIPAMIENTO DEL AREA FUNCIONAL DE EMERGENCIA DE LOS CENTROS DE SALUD DE CHUPACA, CARHUAMAYO, ULCUMAYO, PANGOA, PERENÉ Y EL SERVICIO DE EMERGENCIA DEL HOSPITAL EL CARMEN”

Se equiparon las áreas funcionales de Emergencia de los Centros de salud de Chupaca, Carhuamayo, Ulcumayo, Pangoa, Perené y del Hospital El Carmen. Se realizó una inversión de S/. 1'183,937 nuevos soles en la adquisición de equipos de emergencia. Se estima atender a una población de 80,448 personas.



Equipamiento de las áreas funcionales de emergencia de Centros de Salud.

DIRECCIÓN REGIONAL DE VIVIENDA

PLANEAMIENTO URBANO:

Esta actividad financia las acciones de carácter administrativo de la Dirección Regional de Vivienda. Se ejecutó S/. 262,223 nuevos soles, alcanzando una meta de 100.9%.

Palabras de Bienvenida por la Srta. Liv Hauge Landmo, en evento de sensibilización.



ARCHIVO REGIONAL

Durante el año 2007 se brindó atención a 1,275 usuarios. Asimismo se organizaron 02 capacitaciones en coordinación con la Municipalidad Provincial de Chanchamayo y Junín. Durante ese mismo año se dictaron charlas sobre principios básicos en materia de archivos a estudiantes del Instituto Superior Tecnológico Público "San Ignacio de Loyola" de la provincia de Junín. El presupuesto ejecutado durante el año fue de S/. 148,585 nuevos soles, habiéndose cumplido en total 3045 acciones.

Exposición documental de archivos históricos.



DIRECCION REGIONAL DE TRABAJO Y PROMOCIÓN SOCIAL

DESARROLLO DE LAS RELACIONES DE TRABAJO, PROMOCION DEL EMPLEO Y LA MYPE:

Esta actividad se desarrolló en el afán de proteger los derechos laborales de los trabajadores, mediante las actuaciones inspectivas de investigación e información de las normas laborales, solución de conflictos laborales mediante la conciliación administrativa y el patrocinio jurídico gratuito; asimismo se promovió la seguridad jurídica laboral, mediante la formalización de los actos jurídicos que emanan de una relación laboral. Se ha promovido la constitución y formalización de MYPEs, a fin de dinamizar el mercado de trabajo a través del desarrollo de la intermediación laboral y capacitación técnica ocupacional a jóvenes de escasos recursos. Para tal efecto se realizó

un gasto de S/. 1'006,374.98, habiendo implementado en total 45973 acciones.

Firma de acuerdos entre trabajadores y empresas.



B. GERENCIA REGIONAL DE DESARROLLO ECONÓMICO.

La Gerencia Regional de Desarrollo Económico en su afán de elevar la productividad de los productores y empresarios de la región, ha ejecutado importantes proyectos, por un monto de inversión de S/.'3'481,117.40 nuevos soles en beneficio de más 45,329 productores y empresarios.

FORTALECIMIENTO DE LA GANADERIA LECHERA EN LA REGION JUNIN

La ganadería lechera es una actividad de importancia dentro de las actividades que desarrolla el poblador rural en la Región Junín, sin embargo su manejo es aún deficiente con bajos niveles de producción.

El objetivo principal de este proyecto es elevar el nivel de productividad de la ganadería lechera, beneficiando a más de 4000 ganaderos de las provincias de Huancayo, Chupaca, Concepción, Jauja, Yauli, Junín y Tarma. Para ello, durante el 2007 se ha ejecutado la suma de S/. 1'378,908 nuevos soles, lo que ha permitido realizar 4042 eventos que benefició 400 productores, mejorando la productividad, de un promedio regional inicial de 5 litros de leche x vaca/día a, 6.58 litros de leche x vaca/día a diciembre del año 2007.

Curso práctico en el anexo de Huánchar - Concepción.



DESARROLLO DE CADENAS PRODUCTIVAS DE IMPORTANCIA ECONÓMICA EN LA REGIÓN JUNÍN”

Este proyecto durante el año 2007, contó con un presupuesto de S/. 811,316 para la ejecución física de 150 eventos, consistente en los siguientes aspectos: 11 Curso de capacitación en Sensibilización y Organización, 18 cursos de capacitación en Valor Agregado, 40 Cursos en Gestión

Empresarial, 63 Asesoramientos Técnicos Organizacional y participación en 18 Eventos feriales y de Promoción; habiendo beneficiado a 4991 personas.

Al finalizar este proyecto, esperamos que los productores hayan dado inicio al manejo racional de los recursos naturales con un enfoque de manejo integrado de plagas, conservando los ecosistemas, producción sostenible y ofertar productos sanos y a bajos costos al mercado local nacional e internacional.

Presentación de jugos de cítricos en evento ferial.



“FORTALECIMIENTO DE LAS EXPORTACIONES DE LA REGIÓN JUNÍN”

El proyecto propone el fortalecimiento de las Exportaciones para los productos de alcachofa, piscícola y textiles; para asociarlos empresarialmente, darles asistencia técnica, transferencia de Tecnología, valor agregado a lo productos, promoción de productos potenciales buscando mejorar la competitividad de las Unidades Productivas Empresariales para la exportación en la Región Junín.

Durante el 2007 se han realizado 9 eventos de Asociatividad 18 eventos de transferencia tecnológica, 16 eventos de capacitación y normas técnicas, 9 eventos de mercado externo, con una inversión de S/ 526,050. El proyecto beneficiará directamente 11,740 personas.

Pasantía técnica de productores de alcachofa a la ciudad de Truhillo.



PUESTA EN VALOR Y PROMOCIÓN DEL CIRCUITO TURÍSTICO RALLY VALLE DEL MANTARO REGIÓN JUNÍN

Conocido como uno de los Rally mas alto del mundo por sus rutas situadas entre los 3250 y 4180 m.s.n.m ha convertido a la región Junín en la “Capital del Rally Peruano” y en nuevo destino turístico integrado por diversos pueblos andinos.

Viene siendo desarrollado por la Dirección Regional de Turismo y Comercio Exterior, bajo la modalidad de convenio. El proyecto se ubica principalmente en las provincias de Huancayo, Concepción, Chupaca y Jauja. El presupuesto previsto durante el 2007 fue de S/. 257,634 nuevos soles, habiendo beneficiado a unas 24465 personas.

*Súper Especial Prime
Huanchar 2007*



DESARROLLO Y PROMOCIÓN DEL TURISMO VIVENCIAL EN LAS COMUNIDADES CAMPESINAS DE ANGASMAYO, PATALÁ, SAN JUAN DE ONDORES, COMUNIDADES NATIVAS DE PAMPA MICHÍ, MARANKIARI BAJO Y PANGÁ EN LA REGIÓN JUNÍN.

El objetivo general de este proyecto es la mejora de la calidad del servicio turístico vivencial en las Comunidades Campesinas de Patalá, Angasmayo y Ondores y en las Comunidades Nativas de Pampamichi, Marankiari Bajo y Panga. Consta de los siguientes componentes: Sensibilización, Capacitación, Asistencia Técnica y Promoción. El proyecto se viene realizando bajo la modalidad de Administración directa. Este proyecto se encuentra ubicado en las provincias de Huancayo, Concepción, Junín, Chanchamayo y Satipo. Tuvo una ejecución presupuestal de S/. 228,650 nuevos soles durante el año 2007. Con ello se logró la promoción de los atractivos turísticos, culturales y vivenciales de 06 comunidades.

*Visita del Director del DIRCETUR
a la casona de San Blas – Distrito
de Óndores*



“PUESTA EN VALOR Y PROMOCION DEL CIRCUITO TURÍSTICO MAMACHA COCHARCAS DEL VALLE DEL MANTARO”

Este proyecto consiste en la Puesta en valor de los recursos turísticos de los distritos de Apata, Orcotuna, Marcatuna-(Huachac), Tres de Diciembre y Sapallanga; mediante cursos y talleres de capacitación en temas especializados. Viene siendo ejecutado bajo la modalidad de Administración directa, habiéndose ejecutado S/. 278,559 Nuevos Soles durante el año 2007. Con este monto se capacitaron a 300 personas en temas de turismo y asistencia técnica.

DIRECCION REGIONAL DE ENERGIA Y MINAS

Esta Dirección Regional, durante el año 2007 promovió la ampliación de la frontera eléctrica; para ello evaluó 02 Expedientes técnicos de electrificación rural otorgando su conformidad para ser ejecutado por la sede del Gobierno Regional Junín. Estos proyectos corresponde a las provincias de Concepción y Satipo, cuyo monto de inversión es de S/ 1'508'735 nuevos soles, cuyos beneficiarios llegan a unos 2000 usuarios.

*Funcionarios de la DREM Junín
en visita de inspección.*



Asimismo se han gestionado 05 Expedientes Técnicos ante el Ministerio de Energía y Minas para la asignación de recursos presupuestales a los proyectos de: Instalación Redes Primarias y secundarias La Libertad Predio, Ampliación de Líneas y Redes Primarias y secundarias para 11 localidades

de la Cuenca V – TZIRIARI, Electrificación de 15 Localidades de Pariahuanca, Electrificación Cuenca Sotani II Etapa, Construcción del PSE en los Valles Yunca, Pauran y San Fernando Santo Domingo de Acobamba; cuyo monto de inversión suma S/. 7'337,589 nuevos soles, en beneficio de 8,450 usuarios

Asimismo se han realizado fiscalizaciones a las actividades mineras, sobre todo a la Pequeña Minería y Minería Artesanal, y a solicitud del Ministerio de Energía y Minas a la Gran Minería. Se fiscalizó a 20 compañías mineras.

Fiscalización a empresas mineras



Entre otras actividades desarrolladas, se otorgaron 49 títulos de concesión minera a pequeños productores mineros y productores artesanales, 14 talleres de relaciones comunitaria con la finalidad de prevenir conflictos sociales y mantener una relación armoniosa entre Comunidad y Empresa.

Entrega de títulos de concesión a pequeños productores mineros.



DIRECCIÓN REGIONAL DE AGRICULTURA

PROGRAMA DE FORMALIZACIÓN DE DERECHOS DE USO DE AGUA – PROFODUA

Este programa consistió en verificar 11356 predios agrícolas (con Catastro PETA y Comunidades Campesinas) en concordancia a los requisitos estipulados en el D.S 041 – 2004 – AG, en las Comisiones de Regantes Achamayo, Sicaya-Orcotuna, Huachac-Manzanares, Chalhuanca-Antapampa, Chupaca y, CIMIR I. Tuvo una asignación de S/. 478,333 nuevos soles. La finalidad es garantizar a los agricultores el volumen de agua que les corresponde a sus parcelas, de esta manera puedan hacer sus derechos en el presente y en el futuro ante cualquier institución que lo requiera.

Entrega de Licencias de uso de agua por parte del Director Regional de Agricultura.



PROGRAMA DE MAQUINARIA AGRICOLA, AGROINDUSTRIAL Y PESADA

Este programa tiene como finalidad, permitir el acceso de los productores agrarios de la región al uso de la maquinaria agrícola para la mecanización de la producción y de la maquinaria pesada en trabajos de defensa ribereña, encauzamiento y descolmatación de ríos; así como para la construcción y mantenimiento de canales, reservorios, entre otros. El gasto ascendió a S/. 524,536 Nuevos Soles.

Mecanización de terreno agrícola en el Valle de Perené.



"CONSTRUCCIÓN DE LA DEFENSA RIBEREÑA EN EL RÍO PERENÉ SECTOR LA FLORESTA"

Consistió en corregir el cause meandrito a un cause o curso de río homogéneo, mediante la construcción de un dique seco y la construcción de espigones enrocados los mismos que son anclados en el dique, además de realizar la descolmatación del río. Esta obra ubicada en el distrito de Pichanaki, se hizo realidad con una inversión de S/. 277,993; consistente en la construcción de siete espigones enrocados, el mismo que protege en la actualidad 317 háts de cultivo.

Trabajo de defensa ribereña en el Río Perené.



"DEFENSA RIBEREÑA EN EL RÍO MANTARO SECTOR BOCATOMA DEL CANAL DE IRRIGACIÓN PARTE BAJA - SICAYA"

Se corrigió el cause meandrito por un cause o curso de río homogéneo, mediante la construcción de un dique seco y la construcción de espigones enrocados los mismos que son anclados en el dique, además de realizar la descolmatación del río. Se hizo con una inversión de S/. 254,023 nuevos soles, habiéndose construido 1120 ml de dique longitudinal, con material propio de corte de lecho de río en la margen derecha del río Mantaro y beneficia a una población de 320 familias.

Traslado de roca en volquetes en la parte baja de Sicaya.



"ENCAUZAMIENTO RÍO MANTARO SECTOR MUQUI"

Se logró corregir el cause meandrito a un cause o curso de río homogéneo, mediante la construcción de un dique seco y la construcción de espigones enrocados los mismos que son anclados en el dique, además de realizar la descolmatación del río. Este proyecto ubicado en el distrito de Muqui, de la provincia de Jauja, se hizo con una inversión de S/. 514,063 nuevos soles, habiéndose construido 15 espigones enrocados en la margen derecha del río Mantaro para proteger 120 has de cultivos en producción, esta acción beneficia a una población de 120 familias empadronadas.

Corrección de cause de Río Mantaro en el Sector Muqui.



"ENCAUZAMIENTO RÍO PERENÉ SECTOR ZOTANI II ETAPA"

Se hizo la corrección del cause meandrito a un cause o curso de río homogéneo, mediante la construcción de un dique seco y la construcción de espigones enrocados los mismos que son anclados en el dique, además de realizar la descolmatación del río. Este proyecto está ubicado en el distrito de Perené, de la Provincia de Chanchamayo, el mismo que irrogó una inversión total de S/. 441,735 nuevos soles, habiéndose llegado a construir 07 espigones enrocados en la margen izquierda del río Perené para proteger 350 has de cultivos en producción.

*Entrega de obra de Defensa
Ribereña*



DIRECCIÓN REGIONAL DE TURISMO Y COMERCIO EXTERIOR.

Esta Dirección regional durante el año 2007, realizó importantes acciones en beneficio de la región, resaltamos los siguientes:

- Se realizaron 02 charlas y cursos, sobre la importancia de las exportaciones para la región en los siguientes temas.
 - Cultura Empresarial y Exportadora – Sector Artesanía”.
 - “Cultura Exportadora”

*Seminario “Cultura Empresarial
y Exportadora – Sector
Artesanía”*



- Difusión de 04 experiencias exitosas de exportación, difundido por la empresa MACRE PERU SRL, sobre procesos de exportación en artesanía.
- Organización de 03 charlas informativas en turismo.

*Curso Regional “Marketing,
Gestión y Planificación
Turística”.*



DIRECCIÓN REGIONAL DE LA PRODUCCIÓN

Durante el año 2007, esta Dirección Regional realizó importantes actividades en la Promoción Industrial y Pesca.

Para el caso de la Promoción Industrial, se contó con una asignación presupuestal de S/. 40,053 nuevos soles, con lo cual fue posible la realización de 07 cursos para la promoción del uso de Insumos Químicos IQPF y sobre la difusión de la actividad Industrial en la región. Se desarrollaron 8 cursos diversos de capacitación para la pequeña y micro empresa industrial: 1 del medio ambiente; 1 para promocionar los CITES; 5 sobre programas de desarrollo; 1 sobre Normatividad Industrial.



Evento de capacitación sobre las CITE's



Curso de Panadería

Con respecto a la Promoción Pesquera, durante este año se realizaron inspecciones técnicas de Unidades de Producción; evaluación de recursos hídricos para determinar su aptitud de producción de truchas y para la siembra de alevinos; finalmente la producción y comercialización de ovas, alevinos y truchas en talla comercial. Para ello fue necesario ejecutar la suma de S/. 1'543,488. Nuevos soles, habiéndose alcanzado los siguientes resultados:

- ✓ Producción de 2'912,922 Unidades de ovas de truchas.
- ✓ Producción de 1'616,213 Unidades de alevinos de truchas.
- ✓ Se cosechó y comercializó 157.37 TM de truchas en talla comercial en el Centro Piscícola "El Ingenio"
- ✓ Se logró una cosecha y comercialización de 1677.50 TM truchas en talla comercial un total de a nivel Regional.
- ✓ Se capacitó a 45 piscicultores y estudiantes.
- ✓ Se dieron ocho (8) Charlas en comunidades campesinas sobre preservación, conservación y uso sostenible de los recursos hidrobiológicos y conservación del medio ambiente.

Siembra de alevinos



C. GERENCIA REGIONAL DE RECURSOS NATURALES Y MEDIO AMBIENTE.

DEFENSA CIVIL

En el tema de Defensa Civil, se lograron realizar 76 inspecciones técnicas, 18 estimaciones de riesgo, 35 visitas y supervisiones de defensa civil, 06 simulacros, 79 atenciones oportunas de emergencias, 79 registros en el SINPAD 91, 06 planes de Defensa Civil, 07 gestiones para canalizar y gestionar proyectos por otras fuentes, 09 Comités de Defensa civil organizados, 15 expedientes calificados para beneficiar económicamente a familiares deudos de víctimas por terrorismo y comisión de servicio, entre otras acciones. Para tal efecto se ejecutó la suma de S/.



Campamento de refugio de personas damnificadas de huaycos acaecidos en el distrito de San Ramón.

ESTUDIOS Y PROYECTOS DE DEFENSA CIVIL

Este proyecto permitió la capacitación a docentes y autoridades en el tema de Defensa Civil, así como la elaboración del mapa de peligro, para la adopción de una cultura de prevención de desastres. Se realizó con una inversión de S/. 20,532 nuevos soles, con lo cual fue posible llevar adelante 06 eventos de capacitación, desarrollados en las provincias de Satipo, Chanchamayo, Concepción, Tarma, Yauli y Junín.



*Capacitación a miembros del
Comité de Defensa Civil.*

PLAN DE CONTINGENCIA POR LLUVIAS

A través de esta actividad fue posible llevar apoyo con combustible para la limpieza y rehabilitación de vías de acceso y cause de los ríos afectados por huaycos y deslizamientos, ocurridos en las provincias de Chanchamayo y Satipo. Fue asignada para esta acción S/. 310,859 nuevos soles, con lo cual fue posible el movimiento de más de 293,166 m³ de tierras de los causes y de las vías de acceso. Se beneficiarían unas 2000 familias de los distritos de San Ramón, Vitoc, San Luis de Shuaro, Pichanaki, Perené, Pampa Hermosa y Satipo.



*Limpieza del cauce del río
Huacará*

AMPLIACION DEFENSA RIBEREÑA TIPO ENROCADO EN 230 ML. EN LA MARGEN IZQUIERDA DEL RIO TULUMAYO ZONA URBANA VITOC - PROVINCIA DE CHANCHAMAYO

Durante el año 2007 se ha logrado 230.00 ml. de ampliación de defensa ribereña tipo enrocado, con un presupuesto ejecutado de S/. 12,330.00 Nuevos Soles, que beneficia a 560 habitantes de la Zona Urbana de Vitoc población eminentemente urbana cuya actividad económica básica es la agricultura y el trabajo en la mina; el proyecto tiene por finalidad la protección física de la margen izquierda del Río Tulumayo en la zona urbana de Vitoc.

ATENCIÓN DE EMERGENCIAS Y DESASTRES

Mediante esta actividad, se pudo atender a las familias damnificadas y afectadas desastres y emergencias, con material logístico del almacén de defensa civil, consistente en abrigo, techo, enseres, herramientas y alimentos. Estos materiales y enseres provinieron del SINADECI, pudiendo

atenderse unas 60 emergencias y desastres; y atendido a unas 750 familias damnificadas y 1520 familias afectadas de todo el departamento.



Entrega de ayuda humanitaria a familias damnificadas en el distrito de San Ramón.

PLAN DE CONTINGENCIA ANTE LA OCURRENCIA DE EVENTOS FRÍOS Y/O HELADAS:

Durante el año 2007, se pudo atender con abrigo a las familias afectadas por las bajas temperaturas, priorizando a los niños y ancianos, en las localidades ubicadas por encima de los 3800 m.s.n.m. Se pudo atender a diversos centros poblados de las zonas alto andinas de Chupaca, Concepción, Tarma, Yauli, Junín y Huancayo. Los materiales fueron suministrados por el INDECI. Se distribuyeron 23739 unidades de frazadas, 2007 sacos de ropa usada, 3066 pares de zapatillas y alimentos; beneficiando a 4500 familias.



Material logístico entregado a las zonas afectadas por el friaje.

D. GERENCIA REGIONAL DE INFRAESTRUCTURA.

ESTUDIOS DE PRE INVERSIÓN Y ESTUDIOS DEFINITIVOS

Durante el año 2007 se ha logrado la formulación de 35 perfiles de pre-inversión, revisión e ingreso de 170 perfiles al Banco de Proyectos y evaluación de 78 expedientes técnicos, estudios que benefician a las 09 provincias del departamento de Junín, con una inversión de S/ 402,915.74 nuevos soles.

INVERSIONES EN INFRAESTRUCTURA REGIONALES 2007

Durante el año 2007, el Gobierno Regional Junín ha realizado importantes inversiones en materia de Saneamiento, Infraestructura Educativa, Infraestructura Agrícola, Infraestructura Eléctrica e Infraestructura Vial; todos ellos por un monto de S/. 42'102,780 Nuevos Soles. A continuación se detallan los proyectos más importantes:

1. INFRAESTRUCTURA INSTITUCIONAL

REHABILITACION DE LA SEDE DEL GOBIERNO REGIONAL JUNIN

Obra que se ejecuta por Contrata, durante el año 2007 se han rehabilitado Servicios Higiénicos (Damas y Varones) en todos los niveles y de la caja de escalera en un total de 173.00 m², habiendo ejecutado 101,074 nuevos soles, beneficiando directamente a 448 personas generando mejores condiciones para el cumplimiento de las funciones administrativas lo que se traducirá en un mejor servicio a la comunidad de la región.

2. INFRAESTRUCTURA EN SANEAMIENTO BÁSICO.

En el año 2007, el Gobierno Regional Junín continuó con la reducción del déficit de abastecimiento del servicio de agua y desagüe, en todo el departamento, para ello con una inversión de S/. 17'222,292 Nuevos Soles, ha ido implementando 06 proyectos de saneamiento, los mismos que han de ser concluidos durante el año 2008. Entre los principales proyectos implementados, se mencionan a los siguientes

AMPLIACION DEL SISTEMA DE AGUA POTABLE E INSTALACION DEL SISTEMA DE ALCANTARILLADO Y PLANTA DE TRATAMIENTO DE AGUAS RESIDUALES DE LA LOCALIDAD DE EL MANTARO

Proyecto ejecutado por la modalidad de contrato, se ha logrado el tendido de 6,331.05 ml de redes de alcantarillado, con una inversión de S/ 101,374 nuevos soles el mismo que beneficia a 944 personas, proyecto que contribuye directamente a mejorar la salud de los, disminuyendo las enfermedades diarreicas y parasitarias; y mejorar la calidad, cantidad y ampliar la cobertura de servicios de agua potable e implementar una adecuada recolección y tratamiento de las aguas residuales.

MEJORAMIENTO DEL SISTEMA DE AGUA POTABLE Y CONSTRUCCION DE ALCANTARILLADO DEL CENTRO POBLADO DE HUAMANMARCA-CHANCHAS:

Proyecto ejecutado por la modalidad de contrato, durante el año 2007 se han instalado 9,691.25 ml. de tendido de línea de aducción y red de distribución, habiendo invertido la suma de S/. 1'674,299 nuevos soles, en beneficio de 3,650 pobladores, cuya finalidad es disminuir el incremento de enfermedades diarreicas, parasitarias y digestivas de este Centro Poblado, perteneciente al Distrito de Huayucachi.

MEJORAMIENTO DEL SISTEMA DE AGUA POTABLE Y ALCANTARILLADO DEL DISTRITO DE HUAYHUAY

Proyecto ejecutado por la modalidad de contrata, el año 2007 se ha logrado 4,042.88 ml. de tendido de redes de distribución y redes de alcantarillado con una inversión de S/. 1'222,326 nuevos soles, que beneficia a 1,834 habitantes, cuya finalidad es la disminución de la incidencia de enfermedades diarreicas, parasitarias del Distrito de Huayhuay.

Maquinaria pesada en pleno trabajo de excavación de zanjas.



MEJORAMIENTO DEL SISTEMA DE AGUA POTABLE E INSTALACION DEL SISTEMA DE ALCANTARILLADO DE QUILCATACTA - JUNIN

Proyecto ejecutado por la modalidad de contrata, durante el año 2,007 se logró la instalación de, 8,072.35 ml de tubería, con una inversión de S/. 1'187,493 nuevos soles, el proyecto beneficia a 1,690 pobladores, y contribuye a la disminución de enfermedades diarreicas, parasitarias y digestivo en el Centro Poblado de Quilcacta del Distrito de Ulcumayo.

AMPLIACION Y MEJORAMIENTO DE LOS SISTEMAS DE AGUA POTABLE Y ALCANTARILLADO DE LA CIUDAD DE SAN RAMON.

Proyecto ejecutado por la modalidad de Contrata Concurso Oferta, durante el año 2007 se logró la instalación de 4042.21 ml. de líneas de conducción, con una inversión de S/. 4'461,282 nuevos soles, el que beneficiará a 3,650 pobladores. El proyecto permitirá a la reducción de los casos de enfermedades diarreicas, parasitarias y digestivo en el Distrito de San Ramón.

MEJORAMIENTO Y AMPLIACION DE LOS SISTEMAS DE AGUA POTABLE Y ALCANTARILLADO DE SATIPO

El proyecto se ejecutará por la modalidad de contrata, el año 2007 se ha dio la buena pro a una empresa contratista, habiéndose entregado al contratista la suma S/. 8'575,418 nuevos soles. La meta de la obra es la instalación de 53,431.00 ml. de tendido de líneas de impulsión, líneas de aducción; ampliaciones de redes de agua potable, conexiones y reconexiones domiciliarias, mejoramiento de la planta de tratamiento y construcción de un nuevo reservorio; las cuales se ejecutarán durante el año 2008 en el marco del Art. 11º de la Ley de Presupuesto 2008. Este al final de su ejecución beneficiará a 22,544 pobladores de la ciudad de Satipo.

2. INFRAESTRUCTURA EDUCATIVA

Durante el año 2007 se ha atendido al sector educación con la finalidad de mejorar la calidad educativa, brindando mejores ambientes de estudios a los alumnos, habiendo ejecutado un este rubro un monto total de S/ 7'807,634 y se ha logrado construir un total de 68 aulas, siendo los proyectos más importantes los que se detalla a continuación:

CONSTRUCCION DE 01 AULA, SSHH. ALMACEN, PATIO, JARDIN Y CERCO PERIMÉTRICO IEP N°608, CHUPACA.

El proyecto se ejecuta por la modalidad de encargo (convenio); el año 2007 de ha logrado la construcción de 1 aula, con una inversión de S/ 309,688, que beneficia a 28 alumnos y busca una educación de calidad los estudiantes.

Institución Educativa en plena construcción.



SUSTITUCION Y MEJORAMIENTO DE LA INFRAESTRUCTURA IE N° 30108 BUENOS AIRES, CHUPACA.

Proyecto que se ha implementado bajo la modalidad de ejecución por encargo (Convenio). Se ha logrado la ejecución de 03 aulas, con una inversión durante el año 2007 de S/. 255,873, para el beneficio de 120 alumnos, que contribuye a lograr una educación de calidad para la población estudiantil de Chupaca.

Acabaos de aula de Institución Educativa.



SUSTITUCION DE 06 AULAS Y SS.HH. EN LA EEM N° 30172 DE HUARI, HUANCÁN.

Proyecto ejecutado por la modalidad de encargo (convenio), se han construido 06 aulas de clase y SS.HH. con fierro y cemento, con una inversión de S/. 425,470 nuevos soles, que beneficia a 425 alumnos, el proyecto busca una educación de calidad para la población estudiantil de Huari Huancán.

*Pabellón culminado de
Institución Educativa.*



AMPLIACION Y REFACCION DE AMBIENTES DEL CEMI SANTA ANA, PERENÉ, CHANCHAMAYO.

El proyecto se ejecuta por la modalidad de contrata. Se han construido aulas, laboratorios de cómputo y ciencias, biblioteca, sala de profesores, depósito, SS.HH. refacción de pisos en aulas, pasadizos y escaleras, reemplazo de puertas y refacciones en instalaciones eléctricas disponibilidad de instrumentos, material didáctico y mobiliario; en un área de 592 m², con una inversión de S/. 1'095,311 nuevos soles, que beneficia a 871 alumnos, cuya finalidad es mejorar la calidad educativa para la población estudiantil, en mejores condiciones de seguridad, habitabilidad y confort.

*Pabellón de Institución
Educativa, en plenos trabajos
de tartajeo.*



CONSTRUCCION DE AULAS DE LA IE SANTA ROSA DE LIMA N° 30001, COOP STA ISABEL, HUANCAYO.

Proyecto ejecutado por la modalidad de administración directa, durante el 2007 se ha construido 10 aulas, dirección, laboratorio, almacén, baterías de ss.hh. para varones y mujeres sala de profesores, biblioteca, sala de cómputo, sala de música; con material de concreto y fierro, con una inversión de s/. 688,975 nuevos soles

Construcción de ambientes de Institución Educativa.



SUSTITUCION DE 06 AULAS EN EL CEM DOS DE MAYO ANGASMAYO. Proyecto ejecutado por la modalidad de Encargo (convenio), el año 2007 se ha ejecutado, 01 Aula de material noble con techo de calamina sobre tijerales de madera, con una inversión de S/. 647,406 nuevos soles que beneficia a 202 alumnos, mejorando las condiciones de los ambientes de estudios.

Construcción de columnas de Institución Educativa.



SUSTITUCIÓN DE AULAS DEL C.E.I. GRAN MARISCAL CASTILLA DE LA OROYA.

Proyecto que se ejecuta por la modalidad de contrata, durante el año 2007 se ha sustituido y rehabilitado 12 aulas, habiendo invertido la suma de S/. 1'570,007 nuevos soles, que beneficia a 801 alumnos, siendo su finalidad brindar adecuados ambientes de estudio a la juventud estudiosa de la Oroya.

Fase final de la construcción y mejora de aulas de Institución Educativa.



APOYO COYUNTURAL

Durante el año 2007 se han intervenido 15 Instituciones Educativas en el ámbito departamental, bajo la modalidad de Apoyo Coyuntural, con una inversión de S/. 881,237 nuevos soles que beneficia a 3072 alumnos, mejorando los servicios de la calidad educativa en la Región.

NOMBRE DE PROYECTO MENOR	NÚMERO DE AMBIENTES	INVERSIÓN S/.	POBLACIÓN BENEFICIADA
Culminación de 03 aulas de I.E. Simón Bolívar Tres de Diciembre - Chupaca.	03	34,317	120
Instalación de Módulos Educativos de Emergencia para la I.E. Héroes del Cenepa - Saños Grande - El Tambo.	01	64,235	201
Construcción del Cerco Perimétrico del C.E. N° 30165 – Huacrapuquio.	329,24 ml	66,545	160
Sustitución de 03 Aulas de la I.E. N° 30001-42 Ciudad Satélite- Perene - Chanchamayo.	03	64,036	70
Refacción de Aulas y Sustitución de SS.HH. Para el CEI Santa Rosita-Santa Rosita-Pampa Hermosa	03	36,348	191
Rehabilitación de Aulas, Construcción de 01 aula y SS.HH. de la I.E.N° 31827 Alto Villa Victoria - Río Negro - Satipo.	05	68,957	147
Culminación de 02 Ambientes Complementarios e Implementación de la Sala de Computo de la E.E.M. N° 31593 Javier Heraud.	02	56,946	839
Rehabilitación de Aulas, Sustitución de SS.HH., Nivelación de Patio de Recreación, Construcción de Cerco Perimétrico y Muro de Contención del J.E.N. N° 336.	01	75,588	55
Sustitución de 01 Aula y Culminación de Servicios Higiénicos de la I.E. N° 30966 Santa Bárbara - Sicaya.	01	48,361	203
Rehabilitación de 02 Aulas y Cerco Perimétrico en el J.N.E. N° 314 - Los Pinos.	01	67,394	76
Mejoramiento del Pabellon N° 04 y Cerco Perimetrico de la I.E. San Isidro – Aco – Concepción.	01	70,811	296
Sustitución de 01 Aula, SS.HH. Cerco Perimétrico y Ambiente Administrativo del J.E.N. N° 517 del Centro Poblado de Llaupi – Ulcumayo – Junín.	01	59,412	20
Mejoramiento de la Infraestructura de la I.E. N° 160 MI Pequeño Mundo – El Tambo - Huancayo	01	51,796	160
Sustitución de 02 Aulas de Material Noble, Equipamiento y Construcción de SS.HH. de la I.E. N° 31842 del Anexo de San Pedro de Shiriato – Pichanaki – Chanchamayo.	02	86,845	483
Sustitución del Laboratorio de la Especialidad de Industrias Alimentarias, Dirección, Biblioteca del I.S.P.T. Pichanaki – Chanchamayo.	01	65,994	51

3. INFRAESTRUCTURA AGRÍCOLA.

El Gobierno Regional Junín, En la mejora de la infraestructura agrícola se hizo una inversión de S/. 1'659,527.07 Nuevos Soles, con el cual se pudo implementar con la finalidad de ampliar la superficie irrigable y por ende contribuir a la mejora económica de los productores agrarios entre los proyectos mas representativos podemos citar a los siguientes:

RECUPERACIÓN DE LA CAPACIDAD OPERATIVA DE LA INFRAESTRUCTURA MAYOR DEL CANAL DE IRRIGACION DE LA MARGEN IZQUIERDA DEL RIO MANTARO

Proyecto que se viene ejecutando por la modalidad de Administración Directa, el mismo que ha mejorado la infraestructura hidráulica de esta infraestructura, en sus tramos más críticos, a través de la construcción del canal principal de toma lateral y de obras de arte, para la mejor distribución y conducción del recurso hídrico. En el año 2007 se ha logrado un avance de 1.71 Km. de mejora del canal, con una inversión de S/. 614,604 nuevos soles, el que ha de beneficiar a una población de 12,068 familias regantes de la margen izquierda del Río Mantaro de las provincias de Concepción, Huancayo y Distritos.



Trabajos de mejora de infraestructura de riego del canal CIMIRM

MEJORAMIENTO Y AMPLIACION DEL SISTEMA DE RIEGO DEL ANEXO DE CARHUAPACCHA – CHUPURO

Proyecto que ejecuta la Municipalidad de Chupuro por la modalidad de encargo, durante el 2007 se logró el mejoramiento y ampliación del sistema de Riego de 0.65 Km, con un monto total S/. 36,174 Nuevos Soles, que beneficia directamente a 900 personas, y permitirá una mayor producción de los cultivos en el Anexo de Carhuapaccha - Distrito de Chupuro, y por ende mejorar la disponibilidad de agua para riego y un mejor aprovechamiento de los terrenos de cultivo.



Canal de irrigación en culminado y en pleno funcionamiento.

4. INFRAESTRUCTURA ELÉCTRICA.

Se realizaron múltiples inversiones en la electrificación de los pueblos más apartados de nuestro departamento, lo que conllevó al incremento del Coeficiente de Electrificación, sobre todo en aquellas provincias como Chanchamayo y Satipo, donde este indicador es muy bajo. La inversión realizada fue de S/ 1'464106.01 nuevos soles. Se instalaron 17,700 ml de red primaria. Entre los proyectos implementados, se destacan los siguientes:

AMPLIACION DE LINEA, RED PRIMARIA EN 7.62 KV. Y REDES SECUNDARIAS SALVIO, HUAMACHUCO Y CHAUPIMARCA, DISTRITO DE SAN JOSÉ DE QUERO, PROVINCIA DE CONCEPCIÓN

Proyecto ejecutado por Contrata, durante el año 2007 se ha logrado la instalación de 10.00 Km. de ampliación de línea en red primaria y red secundaria en el distrito de San José de Quero, habiendo invertido la suma de S/. 381.397.66 Nuevos Soles, el mismo que beneficia a 1,055 personas, quienes tienen acceso a la electricidad, asimismo contribuye a lograr el desarrollo socio económico que elevará la calidad de vida de la población.

AMPLIACION LINEA PRIMARIA EN 22.9 K v TRIFASICO Y 13.2 Kv. MONOFASICO, RED SECUNDARIA EN 380/220 V. Y 440/220 V. EN LOS ANEXOS DE BUENOS AIRES, RIO BLANCO, LA FLORIDA, SAN JOSE DE PANAMA, UMANAVANTI Y LA ESPERANZA, DISTRITO DE COVIRIALI – PROVINCIA DE SATIPO”

Proyecto que se ejecuta por la modalidad de encargo (convenio) la municipalidad distrital, han logrado 7.70 km. de ampliación de línea primaria y red secundaria. Beneficiando directamente a 944 pobladores, con una inversión de S/. 820,085.31 nuevos soles, y el objetivo del proyecto es brindar un eficiente abastecimiento de la energía eléctrica a la población y contribuir con el desarrollo socio económico de los anexos de Buenos Aires, Río Blanco, la Florida, San José de Panamá, Umanavanti y La Esperanza del distrito de Coviriali, provincia de Satipo.



Cableado e instalación de postes de obra de electrificación.

5. INFRAESTRUCTURA VIAL.

Durante el 2007, el Gobierno Regional Junín continuó con la política de mejora y construcción de las vías que unen a los poblados del departamento, para ello se realizó una inversión de S/. 11'481,713 Nuevos Soles, para la construcción o mejora de 350.23 Km. de vías. Las principales obras ejecutadas y que aún vienen siendo implementados, son los siguientes:

“REHABILITACIÓN DE LA CARRETERA VECINAL SANTA ANA-ALTO GRAN PLAYA INDEPENDIENTE, L= 20.00 KM”

Obra ejecutada por la modalidad de encargo, durante el año 2007 han logrado la ejecución de el 16.87 Km. de rehabilitación de carretera vecinal, cuya inversión asciende a S/ 55,160 Nuevos Soles y beneficiando directamente a 2191 habitantes; este proyecto contribuye a mejorar la infraestructura vial de las zonas de extrema pobreza, para facilitar la comercialización de sus productos agropecuarios.

REHABILITACION DE CARRETERA VECINAL PUCHARINI-SANTA ROSA-RIO AMARILLO L = 24.60 KM.

Se ha logrado la rehabilitación y mejoramiento de 21.23 Km. de carretera, con una inversión de S/. 4,657.00, beneficiando directamente a 2070 habitantes, el objetivo del proyecto es recuperar y proporcionar al tramo de la carretera una mejor y mayor transitabilidad dando soluciones adecuadas de servicio a la vía generando con mayor continuidad el desarrollo económico, comercial y turístico en el area de influencia.

REHABILITACION DE LA CARRETERA PAMPA TIGRE-ALTO KIMARINI L = 5.00 KM.

Se ha logrado la rehabilitación de 3 km. de reposición de la carpeta de rodadura (afirmado) limpieza y construcción de cunetas y obra de arte, beneficiando directamente a 2,400 habitantes, con la finalidad de dar mayor y mejor transitabilidad al tramo de la carretera dando soluciones adecuadas de servicio a la vía generando con mayor continuidad al desarrollo económico, comercial y turístico en el area de influencia.

Badén construido en vía en rehabilitación.



MEJORAMIENTO DE LA CARRETERA LOS LIBERTADORES PUEBLO LIBRE DE PAURIALI L = 5.36 KM.

Durante el año 2007 se ha logrado mejorar 5.36Km. de carretera, realizando limpieza, construcción de cunetas y construcción de obras de arte, con una inversión de S/. 22,783 nuevos soles, beneficiando a 1,383 habitantes; con el proyecto se busca proporcionar al tramo de la carretera una mejor y mayor transitabilidad dando soluciones adecuadas de servicio a la vía generando con mayor continuidad el desarrollo económico, comercial y turístico en la zona.

Inauguración de vía mejorada.



REHABILITACIÓN DE 19.10 KM. DE TROCHA CARROZABLE CALABAZA-HUANCAMACHAY:

Durante el año 2007 se ha logrado la rehabilitación de 2.674 km. de trocha carrozable, limpieza y construcción de cunetas y construcción de obra de arte, con una inversión de S/. 7,639.90, beneficiando directamente a 615 habitantes, el proyecto proporciona una mejor transitabilidad dando soluciones, adecuadas de servicio a la vía generando con mayor continuidad el desarrollo económico, comercial y turístico de estos centros poblados.

**MEJORAMIENTO CARRETERA C.C.P.P. PUERTO ENE-CC.NN.
QUIMAROPITARI L=8.84 KM.**

Durante el año 2007 se ha logrado el mejoramiento de 8.84 Km. de carretera y construcción de obras de arte, con una inversión de S/. 7,866.40 nuevos soles, beneficiando a 3,456 habitantes, el proyecto contribuye a recuperar y proporcionar al tramo una mejor transitabilidad y adecuados servicios, generando mayores posibilidades de desarrollo económico comercial y turístico de la zona.

**REHABILITACIÓN DE LA CARRETERA REPARTICIÓN JESUS DE
NAZARETH-UNION PUCUSANI L=5+200 KM.**

EL año 2007 se logró el mejoramiento 5.20 Km. de carretera y construcción de obras de arte, con una inversión de S/. 81,189.45, beneficiando directamente a 850 habitantes, el proyecto contribuye a proporcionar para el area de influencia un adecuado servicio y mejor transitabilidad, contribuyendo a un mayor desarrollo económico, comercial y turístico.

**MEJORAMIENTO DE CAMINO RURAL SAN ANTONIO DE SONOMORO –
C.N. MATZURINIARI.**

Proyecto que se ejecuta por la modalidad de encargo (Convenio) con la Municipalidad de San Martín de Pangoa, durante el año 2007 se ha mejorado 14.40 km. de carretera, comprendiendo actividades de eliminación de tramos críticos, rectificación del trazo, lastrado de la superficie de rodadura con material de afirmado, construcción de muros de contención, construcción de alcantarillas, y cunetas, con una inversión de S/. 1'961,581.08 nuevos soles, que beneficia directamente a 3,040 habitantes que les facilitara el transporte de la producción agrícola hacia los mercados de comercialización de la zona.

**MEJORAMIENTO DE TROCHA CARROZABLE TRAMO PUENTE
SHIMPITINANI – BELÉN ANAPIARI, PICHANAKI LONG 26+000 KM**

Proyecto que se ejecuta por la modalidad de encargo (convenio) con la Municipalidad Distrital de Pichanaki, durante el año 2007 se ha logrado el mejoramiento de 13,30 km. de la trocha carrozable, lastrado de pavimento de un ancho 4.00 x 0.15 m. de espesor, con una inversión de S/. 1'656,373.09 nuevos soles, que beneficia directamente a 8,022 habitantes, lograda la meta facilitará el transporte de la producción agrícola hacia los centros de comercialización en el Distrito de Pichanaki.

Maquinaria pesada en pleno trabajo de mejoramiento de trocha carrozable.



REHABILITACIÓN DE LA CARRETERA PUENTE VICTORIA-LOURDES OXABAMBA L=9.10KM.

EL Proyecto se ejecuta por la modalidad de Encargo (convenio) con la Municipalidad del Distrito de San Ramón, al año 2007 se ha logrado la rehabilitación de 7.74 Km. de carretera reponiendo la carpeta de rodadura con una base granular de 15 cm, limpieza y reconstrucción de cunetas; construcción de badenes y alcantarillas, habiendo ejecutado S/ 3,000.00 del presupuesto 2007, proyecto que beneficia directamente a 800 habitantes brindándoles la posibilidad de trasladar sus productos a los diversos mercados.

Maquinaria pesada en pleno trabajo de rehabilitación de vía.



REHABILITACIÓN DE CAMINOS VECINALES SUTSIKI A CENTRO KUBIRIANI DEL DISTRITO DE PERENE-PROVINCIA CHANCHAMAYO-DEPARTAMENTO JUNÍN-KM. 6.390.

Proyecto ejecutado por la modalidad de Encargo (convenio) con la Municipalidad de Perené durante el año 2007 se ha logrado la construcción de 6.390 Km. de carretera, con un ancho de plataforma de 4.00m entre, cunetas de 1.00 x 0.50 m, plazoletas de cruce cada 500m – Sutsiki a Centro Kubiriani del Distrito de Perené a nivel de trocha carrozable, habiéndole entregado para el año 2007 a la Municipalidad de Perené la suma de S/ 400,248, proyecto que facilitará el transporte de la producción agrícola hacia los mercados de comercialización de la zona.

Obreros en pleno trabajo de rehabilitación de camino vecinal.



MANTENIMIENTO PERIODICO DE CARRETERA SANTA ROSA DE OCOPA-SACSACANCHA – COMAS (Tramo 5+400 al 53+100 km.) L= 47+700 km.

Proyecto ejecutado por la modalidad de contrata, al año 2007 se ha logrado ejecutar todos los trabajos necesarios para el Mantenimiento periódico de 17+050 Km. de carretera Santa Rosa - Sacsacancha que corresponde a Caminos Departamentales dentro de las especificaciones técnicas, garantizando la calidad de la obra, suministrando equipo, mano de obra y materiales, así como todo lo necesario para que se cumpla con las metas del proyecto, con una inversión de S/ 408,473.47 Nuevos Soles. El financiamiento de la ejecución de la obra corresponde el 50% al Gobierno Regional Junín y el otro 50% a PROVÍAS Descentralizado del Ministerio de Transportes de Comunicaciones.

MEJORAMIENTO DE LA CARRETERA - SAN JUAN DE ISCOS

Proyecto que se viene ejecutando por administración directa, durante el año 2007 se ha logrado el mejoramiento 2.2 Km. carretera a nivel de superficie de rodadura con especificaciones técnicas para el asfaltado con el procedimiento de tratamiento superficial monocapa y un sellado final de refuerzo, considera un ancho de calzada de 6.60 m. Con bermas de 1.20 m. a cada lado y cunetas de 0.60 m. a cada lado, considera además un ensanchamiento de plataforma con el propósito de eliminar los tramos críticos, rectificar el trazo, expropiación de terrenos, construcción de alcantarillas, ampliación de 2 alcantarillas grandes, cunetas revestidas con concreto y tramos de cuneta de tierra, señalización, así como impacto ambiental; considera un mantenimiento rutinario y periódico, con una inversión de S/. 1'235,793.97 nuevos soles y beneficia a 3,215 personas de la localidad de Iscos.

Maquinaria pesada en pleno trabajo de mejoramiento de vía.



“MANTENIMIENTO PERIODICO DE CARRETERA JAUJA-RICRAN – DV TAMBILLO, Tramo Km. 0+000 al Km. 36+020 (L= 36+020 km.)”

Proyecto ejecutado por la modalidad de contrata, durante el año 2007 se ha logrado el Mantenimiento periódico de 36+020 Km. de la carretera Jauja-Ricrán – dv Tambillo, Tramo Km. 0+000 al Km. 36+020 (L= 36+020 km.) que corresponde a caminos departamentales, dentro de las especificaciones técnicas, garantizando la calidad de la obra suministrando equipo, mano de obra y materiales así como todo lo necesario para que se cumpla la meta del proyecto, con una inversión de S/ 229,048 nuevos soles.

Inspección a trabajos de mejoramiento de vía.



MANTENIMIENTO RUTINARIO DE CAMINOS DEPARTAMENTALES

Proyecto multiprovincial y multidistral, ejecutada bajo la modalidad de Contrata con cada una de las 09 Asociaciones civiles que realizan actividades de mantenimiento rutinario, permiten garantizar la transitabilidad de la vía así como alargar la vida útil de los caminos, y seguridad para los transportistas, pasajeros y pobladores, durante el año 2007 se ha logrado el mantenimiento de 192+152 Km. de caminos departamentales, con una inversión de S/.476,004.55 Nuevos Soles.

Personal obrero de microempresas en plena labor de mantenimiento de vía.



DIRECCIÓN REGIONAL DE TRANSPORTE

Durante el año 2007 esta Dirección Regional tuvo logros importantes. Con una inversión de S/. 6'199,472, los que beneficia a aproximadamente 500,000 habitantes de nuestro departamento. Entre los muchos logros alcanzados, citamos los más resaltantes:

- a) Suscripción de 24 convenios con los Gobiernos Locales y Regional para la colocación de 6.2.Km. de carpeta asfáltica y 258 Km. de Mantenimiento Vial beneficiando a más 325,000 habitantes en el ámbito Regional.
- b) Incorporación de 25 unidades de Equipo Mecánico transferidos por Ministerio de Transportes y Comunicaciones al Gobierno Regional de Junín, en el marco de la descentralización.

- c) Expedición de 15,490 Licencias de Conducir entre Nuevas, Recategorización, Duplicados Canje y Revalidación, así como 2503 Record del Conductor.
- d) Evaluación a 17, 734 postulantes a exámenes de reglas y manejo para la obtención de Licencias de Conducir.
- e) Descentralización administrativa de los servicios que presta la Dirección Regional a través de las Unidades Residenciales de: Satipo, Chanchamayo y Junín.
- f) Funcionamiento de la Oficina de Control Institucional con el equipamiento necesario.
- g) Acreditación ante la Secretaria de Descentralización de la Presidencia del Consejo de Ministros las funciones a ser transferidas de acuerdo a la Ley Orgánica de Gobiernos Regionales.

Asfaltado de vías en convenio con Gobiernos Locales.



E. GERENCIA REGIONAL DE PLANEAMIENTO, PRESUPUESTO Y ACONDICIONAMIENTO TERRITORIAL.

Programación del Presupuesto Participativo 2008.

Durante el año 2007 se desarrolló el Proceso de Programación del Presupuesto Participativo, en sus diversas fases. Durante la fase de identificación de Agentes Participantes, se pudo inscribir y acreditar a unos representantes de organizaciones de la sociedad civil.

En la fase de Capacitación, se logró impartir conocimientos en temas de SNIP, Planeamiento Concertado, Medio Ambiente, entre otros a más de 325 participantes. Estas clases fueron realizadas en tres diferentes corredores: Selva Central (ciudad de Pichanaki), Alto Andina (Tarma) y Valle del Mantaro (Jauja).

Asimismo se realizaron dos talleres de trabajo. El I Taller se denominó I Taller Regional "Actualización del Plan de Desarrollo Regional Concertado 2008 - 2015", realizado en la ciudad de Huancayo, durante dos días. Asistieron unas 470 personas, entre agentes participantes inscritos, autoridades regionales, autoridades locales, entre otros.

Agentes Participantes en el Taller de Actualización del PDC regional.



El II Taller Regional se denominó “Definición de Criterios y Priorización de Programas y/o Proyectos Regionales”, el mismo que fue realizado en la ciudad de Tarma, con una duración de dos días. Se tuvo una importante asistencia de 697 personas.



Agentes Participantes en el Taller Priorización de Programas y/o proyectos regionales.

La fase de la Formalización de Acuerdos, se desarrolló a través de un Taller Regional, al que también se le denominó “III Taller Regional de Formalización de Acuerdos y Compromisos”. Esta reunión de trabajo se desarrolló en la ciudad de Satipo, en el cual se presentó el Anteproyecto del Presupuesto Participativo del año 2008, el mismo que fue aprobado con algunas observaciones. Asistieron 488 personas, entre representantes entidades públicas y de organizaciones de la sociedad civil.

Plenaria Formalización de Acuerdos y Compromisos



INVERSION PÚBLICA (OPI)

Esta instancia del Gobierno Regional, durante el año 2007 Aprobó 156 Perfiles de Preinversión en el marco de la normatividad del Sistema Nacional de Inversión Pública. Asimismo se brindó apoyo al MEF en el dictado de 02 cursos. Estas metas alcanzadas fue posible, con la asignación presupuestal de S/. 518,386 nuevos soles.

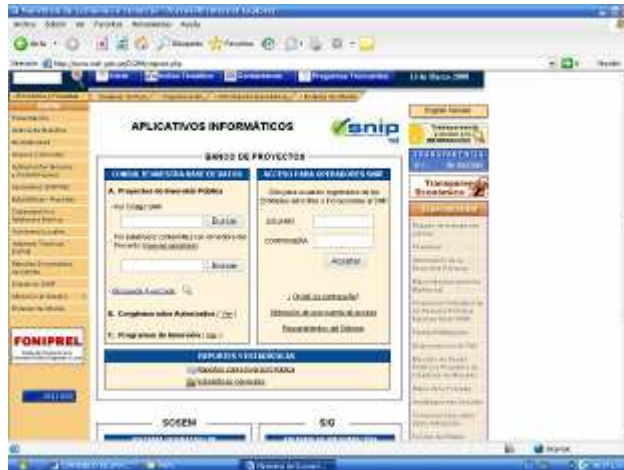

Sub Gerencia de Demarcación Territorial.

Durante el año 2007, esta Sub gerencia, se ha dedicado a lograr el saneamiento y organización territorial de nivel provincial, según el interés y la prioridad establecida en el marco de la Ley No. 27795 – Ley de Demarcación y Organización Territorial y su reglamento aprobado mediante D.S. No. 019-2003-PCM, del Plan Nacional de Demarcación Territorial. Se logró lo siguiente:

- ✓ Generación y actualización de la Base de datos estadística y Cartografía de las provincias de Satipo y Chanchamayo al 100%
- ✓ Estudio de Diagnóstico y Zonificación Territorial de la provincia de Satipo, aprobado con Resolución Jefatural N° 006-2007-PCM/DNTDT, de fecha 27 de Noviembre 2007.
- ✓ Estudio de Diagnóstico y Zonificación Territorial de la Provincia de Chanchamayo, con un avance de 95%.
- ✓ Propuesta de Saneamiento y Organización territorial de la Provincia de Chupaca, levantamiento de observaciones al expediente único, al 100%.
- ✓ Realización y participación técnica en 02 talleres, sobre Demarcación Territorial.
- ✓ Acreditación para la transferencia de Funciones en materia de Ordenamiento Territorial, aprobado por Resolución de Secretaría de descentralización N° 044-2007-PCM/SD, de fecha 04 de Diciembre de 2007.

F. CONSEJO REGIONAL.

El Consejo Regional como órgano Normativo y Fiscalizador del Gobierno Regional, tuvo una agitada labor durante el ejercicio fiscal 2007. A nivel de las comisiones de trabajo, se lograron los siguientes:

- ✓ **Planeamiento, Presupuesto y Acondicionamiento Territorial:** 12 dictámenes entre acuerdos y ordenanzas aprobados.
- ✓ **Desarrollo Económico y Promoción de la Inversión:** 02 dictámenes de Ordenanzas aprobados.
- ✓ **Desarrollo Agrario:** 01 dictamen de ordenanza aprobado
- ✓ **Desarrollo Social:** 06 Dictámenes de Ordenanzas aprobados
- ✓ **Infraestructura:** 00 Dictámenes
- ✓ **Recursos Naturales y Gestión del Medio Ambiente:** 01 dictamen de ordenanza aprobado.
- ✓ **Turismo y Artesanía:** 01 dictamen de acuerdo aprobado
- ✓ **Comunidades Campesinas y Nativas:** 01 dictamen de ordenanza aprobada.
- ✓ **Derechos Humanos, de la Mujer y la Familia:** 03 dictámenes de ordenanzas aprobados

V. EVALUACION DEL PRESUPUESTO DE INGRESOS, GASTOS E INVERSION

El Gobierno Regional de Junín, durante el año 2007, tuvo un presupuesto de S/. 772'286,859 Nuevos Soles; de los cuales el 73.3% se destinaron al Gasto Corriente y el 26.7% para Gastos de Capital. El presupuesto de inversiones fue de S/. 169'393,942.00 Nuevos Soles; este importante incremento se vio fortalecido por la contribución de recursos de Shock de Inversiones.

PRESUPUESTO Y EJECUCION POR GENERICAS DEL GASTO EJERCICIO FISCAL 2007

PLIEGO : 450 GOBIERNO REGIONAL DEL DEPARTAMENTO DE JUNÍN
FTE. FTO. : TODA FUENTE

GRUPO GENERICO DEL GASTO	PRESUPUESTO INSTITUCIONAL MODIFICADO	EJECUCIÓN DEL GASTO AÑO 2007	AVANCES %
5. GASTOS CORRIENTES	566,152,273.00	546,342,013.86	96.50
1. PERSONAL Y OBLIGACIONES SOCIALES	394,461,922.00	392,169,019.67	99.42
2. OBLIGACIONES PREVISIONALES	106,488,930.00	105,845,767.03	99.40
3. BIENES Y SERVICIOS	63,222,318.00	46,357,819.71	73.33
4. OTROS GASTOS CORRIENTES	1,979,103.00	1,969,407.45	99.51
6. GASTOS DE CAPITAL	206,134,586.00	82,976,307.50	40.25
5 INVERSIONES	169,393,942.00	49,167,437.87	29.03
7 OTROS GASTOS DE CAPITAL	36,740,644.00	33,808,869.63	92.02
TOTAL	772,286,859.00	629,318,321.36	81.49

Fuente: Sub Gerencia de Presupuesto y Tributación – Reporte No. 028-2008-GRPPAT/SGPT

El presupuesto de Gasto Corriente, fue ejecutado en un 96.50%. Estos gastos mayormente están destinados al pago de remuneraciones de: 22,669 docentes activos, la atención de 403,416 alumnos en los diversos niveles educativos, 1,123 profesionales de la salud, 1,562 asistenciales de la salud, 1074 administrativos, el funcionamiento de 07 Hospitales, 51 Centros de Salud y 395 Puestos de Salud y el pago de 9,707 pensionistas.

El presupuesto de Gastos de Capital, fue ejecutado en un 40.25%, En términos generales, se ejecutó el 81.49% del presupuesto total por Fuentes de Financiamiento, el menor nivel de ejecución del gasto fue realizado en la fuente 3 Donaciones y Transferencias, esto debido a las mayores asignaciones que el Gobierno Regional recibió de parte del Gobierno Nacional con motivo del shock de inversiones, en el cual se ejecutó el 30.69%. El mayor nivel de ejecución; fue registrado en la fuente de financiamiento Recursos Ordinarios, habiéndose ejecutado el 95.07% de lo asignado.

PRESUPUESTO Y EJECUCION POR FUENTES DE FINANCIAMIENTO EJERCICIO FISCAL 2007

PLIEGO : 450 GOBIERNO REGIONAL DEL DEPARTAMENTO DE JUNÍN
FTE. FTO. : TODA FUENTE

FUENTE DE FINANCIAMIENTO	PRESUPUESTO INSTITUCIONAL MODIFICADO	EJECUCIÓN DEL GASTO AÑO 2007	AVANCES %
1 RECURSOS ORDINARIOS	584,908,922.00	556,062,142.50	95.07
2 RECURSOS DIRECTAMENTE RECAUDADOS	28,851,440.00	22,515,157.15	78.04
4 DONACIONES Y TRANSFERENCIAS	112,619,530.00	34,558,007.13	30.69
5 RECURSOS DETERMINADOS	45,906,967.00	16,183,014.58	35.25
TOTAL	772,286,859.00	629,318,321.36	81.49

Fuente: Sub Gerencia de Presupuesto y Tributación – Reporte No. 028-2008-GRPPAT/SGPT

Es preciso señalar que los recursos no ejecutados en todas las fuentes de financiamiento; serán incorporados como Saldos de Balance para el ejercicio 2007, vía crédito suplementario, inclusive la de 1 Recursos Ordinarios, de conformidad al Artículo 11º de la Ley Nº 29142 Ley de Presupuesto del Sector Público para el año Fiscal 2008. que dispone; “El monto de los recursos asignados para proyectos de inversión, incluyendo el mantenimiento de carreteras a cargo del Ministerio de Transportes y Comunicaciones, en la fuente de financiamiento Recursos Ordinarios como créditos presupuestarios en la Ley Nº 28927, Ley de Presupuesto del Sector Público para el Año Fiscal 2007, y sus modificatorias, que no se hubieran comprometido y/o devengado al 31 de diciembre de 2007, se incorporan en los pliegos respectivos y metas correspondientes del Año Fiscal 2008 hasta el mes de marzo de 2008, mediante decreto supremo refrendado por el Ministro de Economía y Finanzas, previa evaluación hasta el 29 de febrero del año 2008 e informe favorable por parte del Ministerio de Economía y Finanzas, a través de la Dirección Nacional de Presupuesto Público y de la Dirección General

de Programación Multianual del Sector Público, de la situación de los referidos proyectos para su continuidad. La presente disposición alcanza el mantenimiento de carreteras a cargo de los gobiernos regionales financiado con las transferencias de partidas efectuadas por el Ministerio de Transportes y Comunicaciones, en el ejercicio presupuestal 2007, en el marco del proceso de descentralización”.

PRESUPUESTO Y EJECUCION POR UNIDADES EJECUTORAS EJERCICIO FISCAL 2007

PLIEGO : 450 GOBIERNO REGIONAL DEL DEPARTAMENTO DE JUNÍN
FTE. FTO. : TODA FUENTE

UNIDADES EJECUTORAS	PRESUPUESTO INSTITUCIONAL MODIFICADO	EJECUCIÓN DEL GASTO AÑO 2007	AVANCES %
001 Región Junín . Sede Central	218,970,441.00	91,057,406.09	41.58
002 Región Junín -Producción Junín	2,615,110.00	2,095,303.28	80.12
100 Región Junín – Agricultura Junín	10,702,017.00	10,505,261.95	98.16
200 Región Junín - Transportes Junín	8,152,273.00	6,199,472.37	76.05
300 Región Junín - Educación Junín	260,189,175.00	258,274,302.11	99.26
301 Región Junín - Educación Tarma	65,245,626.00	64,483,005.54	98.83
302 Región Junín - Educación Satipo	78,709,281.00	78,546,979.07	99.79
400 Región Junín - Dirección Regional de Salud	21,764,099.00	19,332,962.65	88.83
401 Región Junín - Salud Daniel A. Carrión	18,046,434.00	16,744,419.46	92.79
402 Región Junín - Salud El Carmen	12,910,885.00	12,027,312.00	93.16
403 Región Junín - Salud Jauja	15,233,852.00	14,874,797.78	97.64
404 Región Junín - Salud Tarma	16,073,916.00	15,579,459.67	96.92
405 Región Junín – Salud Chanchamayo	13,302,479.00	13,249,718.48	99.60
406 Región Junín - Salud Satipo	8,065,577.00	7,151,249.62	88.66
407 Región Junín - Salud Junín	3,958,656.00	3,628,604.45	91.66
408 Región Junín - Red de Salud Valle del Mantaro	18,347,038.00	15,568,066.84	84.85
TOTAL	772,286,859.00	629,318,321.36	81.49

A nivel de unidades ejecutoras, el mayor índice de ejecución del gasto corresponde a tiene Educación Satipo – Chanchamayo quienes lograron el 99.79%, seguido de educación Junín y el de menor índice de gasto lo tiene la Sede Central del Gobierno Regional Junín con el 41.58% de su presupuesto modificado.

TRANSFERENCIA A GOBIERNOS LOCALES

Durante el año 2007, se hizo una importante transferencia a los Gobiernos Locales para la implementación de 18 proyectos, por un monto de S/. 25.378.639 Nuevos Soles.

N°	DOCUMENTO	NOMBRE DE PROYECTO	TRANSFERENCIA	MONTO S/.
1	Oficio N°301-2007-MPCH	Mejoramiento de la Carretera Chupaca - Chongos Bajo	MUNICIPALIDAD PROVINCIAL DE CHUPACA	5.987.616
2	Carta S/N - MDSA	Construcción de Trocha Carrozable Rosaspampa - San Antonio de Alegría - I Etapa, L= 15+500 km	MUNICIPALIDAD DISTRITAL DE SANTO DOMINGO DE ACOBAMBA	2.900.000
3	Oficio N° 1138-07-ALC/MPCH	Mejoramiento y Rehabilitación Caminos Vecinales de la Cuenca del Miricharo - Margen Izquierda Río Pichanaki - Perene - Chanchamayo	MUNICIPALIDAD PROVINCIAL DE CHANCHAMAYO	2.522.369
4	Oficio N° 1138-07-ALC/MPCH	Construcción, Equipamiento y Mejora de La Calidad Educativa del CEO La Merced Chanchamayo	MUNICIPALIDAD PROVINCIAL DE CHANCHAMAYO	393.893
5	Carta S/N - MPY	Mejoramiento del Manejo de Residuos Sólidos Urb. de La Oroya y Santa Rosa de Sacco	MUNICIPALIDAD PROVINCIAL DE YAULI	1.999.998
6	Oficio N° 046-MDM-2007	Mejoramiento de la Carretera Corpacancha - Santa Ana Mal Paso	MUNICIPALIDAD DISTRITAL DE MARCAPOMACOCHA	1.764.015
7	Oficio N° 801-2007-MDP	Construcción y Refac. de Ambientes Educativos del CEIA José Carlos Mariategui, Pichanaqui	MUNICIPALIDAD DISTRITAL DE PICHANAKI	642.421
8	Oficio N° 801-2007-MDP	Mejoramiento del Servicio de Atención del Centro de Salud IV de Pichanaqui	MUNICIPALIDAD DISTRITAL DE PICHANAKI	1.406.243
9	Oficio N° 208-2007-A/MPC	Construcción de Canal de Irrigación Uyo - Andamayo, Distrito Andamarca	MUNICIPALIDAD PROVINCIAL DE CONCEPCION	1.300.000
10	Oficio N° 208-2007-A/MPC	Sustitución de 03 Aulas y SS.HH. De la EEM N°30311, del Anexo de la Libertad - Heroínas Toledo – Concepción	MUNICIPALIDAD PROVINCIAL DE CONCEPCION	308.712
11	Oficio N° 650-2007-MDS/ALC	Mejoramiento de Canal de Riego Orcotuna Sicaya	MUNICIPALIDAD DISTRITAL DE SICAYA	2.024.124
12	Oficio N° 128-MD-LL-2007	Mejoramiento Carretera Mazamari - Llaylla, Long= 12.0 km, Distritos Mazamari - Llaylla, Satipo - Junin	MUNICIPALIDAD DISTRITAL DE LLAYLLA	675.062
13	Carta N° 007-2007-MD-LL	Mejoramiento de la Carretera Interdistrital Mazamari - Hermosa Pampa de 11.0 km.	MUNICIPALIDAD DISTRITAL DE LLAYLLA	941.333
14	Oficio N° 720-2007-MDP-A	Sustit. de 08 Aulas, Adecuación de SS.HH. Adecuación de Lab. Multifunc. y Equip. del Colegio Est. de Menores Industrial San Ramón	MUNICIPALIDAD DISTRITAL DE PANGO	480.000

15	Oficio N° 720-2007-MDP-A	Ampliación, Mejoramiento, Sustitución e Implementación de la IE Técnico Estatal de Menores N° 30636, del Centro Poblado Menor de San Ramón de Pangoa - Pangoa – Satipo	MUNICIPALIDAD DISTRITAL DE PANGO A	669.258
16	Oficio N° 136-2007-A-MDCHB	Mejoramiento de Laboratorios y SSHH del I.S.T.P. "Jaime Cerrón Palomino" Chongos Bajo, Provincia de Chupaca	MUNICIPALIDAD DISTRITAL DE CHONGOS BAJO	315.044
17	Oficio N° 412-2007-ALC/MDH	Construcción de Canal de Irrigación Chiras - Cumutay de Huasahuasi – Tarma	MUNICIPALIDAD DISTRITAL DE HUASAHUASI	867.551
18	Oficio N° 098-2007-A-/MPS	Reemplazo de 06 Aulas y Servicios Higienico para el Nivel Primaria del Colegio Estatal Integrado Mariscal Ramón Castilla en el Centro Poblado de Sanibeni - Satipo – Satipo	MUNICIPALIDAD PROVINCIAL DE SATIPO	181.000
TOTAL				25.378.639

Fuente: Acuerdo Regional No. 083 - 2007 - GRJ/CR.

BALANCE GENERAL
Al 31 de Diciembre de 2007 y 2006
(EN NUEVOS SOLES)

Fecha : 29/03/2008
Hora : 12:41:43
Pag. : 1 de 1
F. Cons. : 29/03/2008

EF-1

	2007	2006		2007	2006
ACTIVO					
ACTIVO CORRIENTE					
Caja y Bancos	57,281,030.54	23,000,073.55	NOTAS N°	15	15,533,700.79
Valores Negociables	0.00	0.00		16	0.00
Cuentas por Cobrar (Neto)	8,002.21	14,088.51		17	12,847,984.59
Otras Cuentas por Cobrar (Neto)	459,187.48	360,187.83		18	24,830,275.43
Existencias (Neto)	17,002,487.36	15,142,274.52		19	0.00
Gastos Pagados por Anticipado	80,204,892.71	54,101,325.20		20	6,297,216.18
TOTAL ACTIVO CORRIENTE	154,967,560.30	93,235,739.90			31,678,901.55
ACTIVO NO CORRIENTE					
Cuentas por Cobrar a Largo Plazo	0.00	0.00		21	0.00
Otras Cuentas por Cobrar a Largo Plazo	115,505.39	0.00		22	222,214,541.92
Inversiones (Neto)	0.00	0.00		23	10,782,098.15
Inmuebles, Maquinaria y Equipo (Neto)	216,292,537.13	290,006,182.02		24	0.00
Infraestructura Pública (Neto)	149,521,222.65	54,523,642.74		25	6,344,395.48
Otras Cuentas del Activo (Neto)	19,184,294.15	46,028,439.09			674,467.74
TOTAL ACTIVO NO CORRIENTE	385,113,659.32	391,436,263.85			233,671,107.71
TOTAL ACTIVO	540,081,119.62	484,664,993.75			265,350,009.35
Cuentas de Orden	1,587,079,524.94	1,669,804,997.38			124,375,020.07
PASIVO Y PATRIMONIO					
PASIVO CORRIENTE					
Obligaciones Tesoro Público					
Sobregiros Bancarios					
Cuentas por Pagar					
Parte Cle. Deudas a Largo Plazo					
Parte Cle. Prov. para Beneficios Sociales					
Otras Cuentas del Pasivo					
TOTAL PASIVO CORRIENTE					
PASIVO NO CORRIENTE					
Deudas a Largo Plazo					
Prov. para Beneficios Sociales y Oblig. Prev.					
Ingresos Diferidos					
Otras Cuentas del Pasivo					
Otras Provisiones					
TOTAL PASIVO NO CORRIENTE					
TOTAL PASIVO					
PATRIMONIO					
Hacienda Nacional					
Hacienda Nacional Adicional					
Reservas					
Resultados Acumulados					
TOTAL PATRIMONIO					
TOTAL PASIVO Y PATRIMONIO					
Cuentas de Orden					

CONTADOR GENERAL
MAT. N°

CPC. José Luis Lipa Matos
MAT. CCP N° 08 - 722
Sub. Plural de Administración Específica

DIRECTOR GENERAL DE
ADMINISTRACION

Vicente González Cárscos
DIRECTOR REGIONAL DE ADMINISTRACION
GOBIERNO REGIONAL JUNÍN

TITULAR DE LA ENTIDAD

Vladimiro Huaroc Portocarrero
PRESIDENTE
GOBIERNO REGIONAL JUNÍN

ESTADO DE GESTION

EF-2

Por los años terminados el 31 de Diciembre de 2007 y 2006
 (EN NUEVOS SOLES)

PLIEGO : 450 GOBIERNO REGIONAL JUNIN

		2007	2006
INGRESOS	NOTAS N°		
Ingresos Tributarios	31	4,511,288.73	4,173,784.84
Menos: Liber.Inc. y Dev. Tributarias	32	(801.00)	(10,745.40)
Ingresos No Tributarios	33	17,892,304.14	17,462,563.24
Transferencias Corrientes Recibidas	34	521,428,102.19	487,298,678.58
TOTAL INGRESOS		543,830,892.06	518,924,261.26
COSTOS Y GASTOS			
Costo de Ventas	35	(7,889,671.00)	(7,585,031.80)
Gastos Administrativos	36	(45,000,999.71)	(48,986,573.04)
Gastos de Personal	37	(374,469,763.28)	(366,181,072.71)
Provisiones del Ejercicio	38	(159,719,892.78)	(144,164,239.03)
TOTAL COSTOS Y GASTOS		(587,060,326.77)	(566,917,816.58)
RESULTADO DE OPERACION		(43,229,434.71)	(47,993,555.32)
OTROS INGRESOS Y GASTOS			
Ingresos Financieros	39	150,545.54	2,365.79
Ingresos Diversos de Gestión	40	26,125.15	141,788.24
Gastos Div. de Gestión y Subv. Otorgadas	41	(20,219,023.10)	(20,893,919.35)
Gastos Financieros	42	(8,868.44)	(54,489.16)
Transferencias Ctes. Otorgadas	43	0.00	0.00
Ingresos Extraordinarios	44	4,466,197.68	9,773,600.78
Gastos Extraordinarios	45	(1,066,211.08)	(862,215.22)
Ingresos de Ejercicios Anteriores	46	35,746,023.04	60,731,861.73
Gastos de Ejercicios Anteriores	47	(139,149,476.71)	(3,158,241.05)
TOTAL OTROS INGRESOS Y GASTOS		(120,054,587.92)	45,880,750.78
RESULTADO DEL EJERCICIO SUPERAVIT (DEFICIT)		(163,264,922.63)	(2,112,804.54)

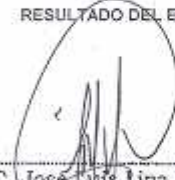
 CPC José Luis Lipa Matos
 MAF. GGPJ N° de 722
 Sub Director General de Contabilidad
 GOBIERNO REGIONAL JUNIN
 MAF. JUN

 Vicente González Carrasco
 DIRECTOR REGIONAL DE ADMINISTRACION Y FINANZAS
 GOBIERNO REGIONAL JUNIN
 DIRECTOR GENERAL
 DE ADMINISTRACION

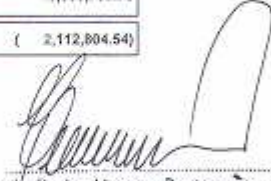
 Vladimiro Huaroc Portocarrero
 PRESIDENTE
 GOBIERNO REGIONAL JUNIN
 TITULAR DE LA ENTIDAD

VII. PROBLEMAS ENCONTRADOS:

- Lentitud en los procesos de selección para la adquisición de bienes y servicios, perjudicaron el cumplimiento de las actividades.
- Presencia de barreras burocráticas en la institución que retardan las acciones programadas.
- Escaso compromiso Institucional de los servidores de las Direcciones Sectoriales, Sede Central, UGELs, hospitales que operan en la región que no permiten lograr los objetivos institucionales.
- Retrazo de las empresas ganadoras de la buena Pro, en el inicio de los proyectos.
- Problemas en el sistema de CONSUCODE
- Falta de personal para fortalecer el servicio inspectivo de la Dirección Regional de Trabajo (Sede Regional Huancayo) que abarca las provincias de Concepción, Jauja, Chupaca y Huancayo; y para implementar los programas de Empleo en las Jefaturas Zonales de La Oroya, Tarma, San Ramón y Satipo;
- Restricciones del presupuesto por normas de austeridad que restringen el ingreso de personal.
- Lenta gestión administrativa del Gobierno Regional
- Escasa organización de los ganaderos
- Escaso apoyo y conocimiento técnico de la supervisión del proyecto
- Lento proceso de descentralización en el país.
- Limitada sostenibilidad de los proyectos de electrificación rural (bajos consumos de energía de los habitantes rurales)
- Las comunidades campesinas se oponen a las actividades mineras por las contaminaciones que estas originan.
- Falta de Equipo Mecánico Operativo, 50% operativo y el resto en estado inoperativo.
- Existe la demora de la remisión de Licencias de Conducir del MTC – Lima
- No se cuenta con un lugar adecuado para impartir las charlas de capacitación a los postulantes a la obtención de Licencias de Conducir.
- Falta de transferencia de funciones del Sector Telecomunicaciones a las Direcciones Regionales de Gestión, Control y Fiscalización del Servicio de Telecomunicaciones así como del Proyecto CER – Huancayo.
- No se cuenta con personal profesional con conocimientos de SIAF, Sistema, Proyectos y otros para efectuar trabajos especializados en las diferentes áreas de la DRTC-J
- No se cuenta con infraestructura adecuada para el normal funcionamiento en conjunto de algunas unidades de la Dirección Regional de transportes. (actualmente se encuentra en riesgo, Certificado por Defensa Civil)
- Falta de implementación de personal para las Direcciones de Archivo Intermedio y Archivo Histórico, ya que la institución sólo cuenta con 02 trabajadores permanentes.
- Escasos recursos presupuestales para el gasto corriente, problema agudizado por las normas de austeridad, dificultad el normal funcionamiento de las instituciones públicas de la Región
- Las asignaciones por concepto de Fondo para pagos en Efectivo (Caja Chica), no son recepcionados en su oportunidad, obstaculizando las labores de las diferentes orgánicas y Direcciones Sectoriales que dependen de la Sede Regional.

- No se cumplieron las fechas de ejecución, de los proyectos, y quedaron desiertos algunos procesos de adquisición de equipos.
- Las empresas constructoras no cumplen con culminar los proyectos en los plazos establecidos, además en algunos casos se identificaron observaciones en la construcción de la obra, el levantamiento de ellas lleva bastante tiempo.
- Demora en los procesos administrativos para la contratación de personal técnico profesional para el desarrollo de actividades (promotores y asistentes de campo).
- Inseguridad del personal por la continuidad laboral por la demora en la renovación de contratos.
- La transferencia para la ejecución física del proyecto a la Dirección Regional de Agricultura, dificulta los tramites administrativos por falta de una línea definida responsabilidades, funciones y atribuciones trae como consecuencia algunas diferencias que se viene acentuando a la cual dificulta el cumplimiento eficiente del avance de las metas programadas.
- Escaso apoyo de los directores y funcionarios de las Agencias Agrarias a los promotores y asistentes técnicos para el cumplimiento de actividades programados en el POI 2008.

ALTERNATIVAS DE SOLUCIÓN A LOS PROBLEMAS ENCONTRADOS

- Proponer Directiva para cumplimiento de los procesos con plazos establecidos y bajo responsabilidad.
- Determinar procesos claros para cada area y/o sistema que agilice los trámites del aparato administrativo.
- Sensibilizar en aspectos de identificación institucional a los trabajadores de la administración pública del Dpto. de Junín y establecer un compromiso para la prestación de mejores servicios.
- Proponer en cargos directivos a personal que conozca el sistema de abastecimientos.
- Conformar comisiones con profesionales idóneos quienes deben contar con bases de concurso ceñidas a la normatividad y sean transparentes para llevar a cabo los procesos de selección de contratistas quienes ejecutarán los proyectos.
- Capacitar a los profesionales que cumplen la función de supervisores de los proyectos con la finalidad de que las empresas constructoras y las municipalidades que vienen ejecutando proyectos por la modalidad de encargo cumplan con la meta programada de los proyectos de inversión.
- Solicitar la Función 16 Transporte del Gobierno Regional a la DRTC-Junín y de PROVIAS Descentralizado.
- Transferencia presupuestal del Gobierno Regional Junín a la DRTC-Junín para la ejecución de Estudios y Obras.
- Se viene gestionando ante la Dirección General de Circulación Terrestre del MTC – Lima, la transferencia a nuestra Dirección Regional de los equipos para la expedición de Licencias de Conducir de tal manera que nuestros administrados sean favorecidos.
- Implementación de la Oficina de Fiscalización de Transporte Terrestre con equipos que permitan mayor eficiencia y efectividad en las labores de Control e Inspección al Servicio de Transporte Público de pasajeros y mercancías del ámbito Regional y Nacional.

- Capacitación y actualización del personal en las labores que realizan y en las funciones y facultades transferidas.
- Transferencia de funciones del Sector Telecomunicaciones a la DRTC-Junín y del proyecto Control del Espectro Radioeléctrico – CER – Huancayo.
- Gestionar mayores recursos para bienes y servicios por la Fuente de Financiamiento 00 Recursos Ordinarios.
- Orientación al personal en temas relacionados a motivación y buen trato a los usuarios.
- Hacer efectiva Transferencia de Funciones y Competencias al Gobierno Regional de Junín, con el financiamiento correspondiente.
- Sustentar y gestionar mayores recursos presupuestales para el gasto corriente que permita garantizar el normal funcionamiento de las instituciones que conforman el Pliego.
- Promover la inversión privada y pública
- Promover la organización de productores a través de cadenas productivas
- Asignación del fondo para pagos en efectivo a más tardar la primera semana de cada mes.
- La atención a los diferentes requerimientos para la adquisición de bienes debe ser oportuna y eficiente.

VIII. PROGRAMA DE INVERSIONES 2007

SHOCK DE INVERSIONES PRESUPUESTO EJERCICIO FISCAL 2007

PLIEGO : GOBIERNO REGIONAL DEL DPTO. DE JUNIN

FTE. FTO. : 13 DONACIONES Y TRANSFERENCIAS

NOMBRE DEL PROYECTO	PRESUPUESTO INSTITUCIONAL MODIFICADO	EJECUCIÓN DEL GASTO AÑO 2007	AVANCE FINANCIERO
Ampliación y mejoramiento de los sistemas de agua potable y alcantarillado de la ciudad de San Ramón	11,304,790.00	5,267,762.67	46.60
Mejoramiento del sistema de agua potable y construcción de alcantarillado del centro poblado de Huamanmarca – Chancas	1,758,317.00	1,733,115.86	98.57
Mejoramiento y ampliación de los sistemas de agua potable y alcantarillado de Satipo	16,672,176.00	8,803,162.33	52.80
Mejoramiento del sistema de agua potable e instalación del sistema de alcantarillado de Quilcacta - Junin	1,863,080.00	1,389,247.75	74.57
Mejoramiento y ampliación de los sistemas de agua potable y alcantarillado del distrito de Huayhuay - Yauli - La Oroya	1,402,155.00	1,112,580.13	79.35
Construcción de Represa Ishpa y Canal de distribución Masma Chinche	1,055,533.00	0.00	0.00
Rehabilitación y Construcción - Fenómeno del Niño	2,981,886.00	0.00	0.00
Mejoramiento y ampliación de los sistema de agua potable y alcantarillado de San Luís de Shuaro	1,843,207.00	814,995.10	44.22
Mejoramiento del Sistema de Agua Potable e Instalación de Alcantarillado en la Localidad de Huamali -Jauja Junin	1,854,734.00	0.00	0.00
Mejoramiento Integra. del Sistema de Agua Potable de la Localidad de Quichuay	1,142,081.00	0.00	0.00
Ampliación y Mejoramiento del Sistema de Alcantarillado de la Localidad de Ingenio del Distrito de Ingenio Huancayo	1,309,404.00	0.00	0.00
Mejoramiento y Ampliación del Sistema de Agua Potable e instalación de alcantarillado den los anexos de San Antonio y Naylamp de Sonomoro - Pangoa - Satipo	2,004,692.00	0.00	0.00
Mejoramiento y ampliación de los sistemas de agua potable y alcantarillado de la localidad de San Martín de Pangoa	1,774,908.00	3,000.00	0.17

Mejoramiento y ampliación de los sistemas de agua potable y alcantarillado del distrito de Sincos	1,062,464.00	3,000.00	0.28
TOTAL	48,029,427.00	19,126,863.84	39.82

Fuente: Sub Gerencia de Presupuesto y Tributación – Reporte No. 028-2008-GRPPAT/SGPT

PROYECTOS DE INVERSION DEL CONVENIO PASA-UE EJERCICIO FISCAL 2007

PLIEGO : 450 GOBIERNO REGIONAL DEL DPTO. DE JUNIN

FTE. FTO. : TODA FUENTE

NOMBRE DEL PROYECTO	PRESUPUESTO INSTITUCIONAL MODIFICADO	EJECUCIÓN DEL GASTO AÑO 2007	AVANCE FINANCIERO %
Mejoramiento de camino rural San Antonio de Sonomoro - C.N. Matzuriniari	1,998,531.00	1,961,581.08	98.15
Electrificación de los CC.PP. Ipoki, Pampa 21, Santa Rosa de Cheni, Centro Cheni, Bajo Villa Victoria, Alto Villa Victoria, Alto Pitucuna y Villa Real	32,828.00	20,240.00	61.65
Rehabilitación de Caminos vecinales Sutsiki a Centro Kubiriani del distrito Perené - Provincia Chanchamayo – Departamento Junin	52,450.00	0.00	0.00
Rehabilitación de la carretera vecinal Pucharini - Santa Rosa Río Amarillo L=24.60 - Perené - Chanchamayo	17,931.00	4,657.00	25.97
Rehabilitación de 19.10 Km. de trocha carrozable Calabaza – Huancamachay	24,979.00	7,639.90	30.59
Mejoramiento carretera CC.PP. Puerto Ene - CC.NN. Quimaropitari	18,963.00	7,866.40	41.48
Mejoramiento de la carretera Los Libertadores Pueblo Libre de Pauriali L 5.36 KM Mazamari - Satipo	36,045.00	22,782.50	63.21
Construcción de la carretera Quimaropitari - Valle Esmeralda a nivel de trocha carrozable Distrito Río Tambo - Satipo	154,421.00	59,843.58	38.75
Mejoramiento de trocha carrozable tramo Puente Shimpitani - Belén de Anapiari, Pichanaki Long. 26+000 Km.	1,686,370.00	1,656,373.09	98.22
Rehabilitación de la carretera vecinal Santa Ana - Alto Gran Playa Independiente, L=20.00 Km.	60,923.00	55,159.72	90.54
TOTAL	4,083,441.00	3,796,143.27	92.96

Fuente: Sub Gerencia de Presupuesto y Tributación – Reporte No. 028-2008-GRPPAT/SGPT

PROGRAMA DE INVERSIONES DEL PRESUPUESTO DEL EJERCICIO FISCAL 2007

PLIEGO : 450 GOBIERNO REGIONAL DEL DPTO. DE JUNIN

FTE. DE FTO. : TODA FUENTE

FUN	NOMBRE DEL PROYECTO	PIA	PIM	EJECUCION
03	Rehabilitación de la sede del Gobierno Regional Junín	50,000.00	2,968,599.00	101,074.32
04	Construcción de canal de irrigación Chiras - Cumutay de Huashuasi - Tarma	878,551.00	11,000.00	11,000.00
04	Recuperación de la capacidad operativa de la infraestructura mayor del canal de irrigación de la margen izquierda del río Mantaro	1,722,859.00	2,457,660.00	614,604.28
04	Construcción Canal de riego Uyo - Andamayo en el distrito de Andamarca	2,300,000.00	6,000.00	6,000.00
04	Mejoramiento de Canal de Riego Orcotuna Sicaya	1,024,124.00	1,033,051.00	1,027,922.79
04	Instalación de de Pastos cultivados en las Comunidades de Chacapalpa, Huayhuay, Paccha, Suitucancha y Yauli en la provincia de Yauli	425,735.00	443,485.00	17,750.00
04	Desarrollo de la Cadenas Productivas de Importancia Económica en la Región Junín	811,316.00	648,420.00	645,141.49
04	Fortalecimiento de la ganadería lechera en la Región Junín	1,632,336.00	1,378,581.00	1,372,389.60

04	Restauración de la flora silvestre en la Reserva Nacional de Junín y zona de influencia	704,095.00	14,000.00	14,000.00
04	Forestación y reforestación con tara con fines de conservación de suelo y producción industrial para exportación	1,000,000.00	0.00	0.00
04	Rehabilitación de ecosistemas tropicales	313,106.00	53,016.00	4,000.00
05	Obras de Emergencia	450,000.00	103,584.00	0.00
05	Obras de Apoyo Cuyuntural Junín	400,000.00	0.00	0.00
05	Prevención y atención de desastres naturales	450,000.00	623,550.00	0.00
09	Implementación de centros de desarrollo integral focalizadas en la Región Junín	700,000.00	700,000.00	609,865.91
09	Implementación con material didáctico a las instituciones educativas focalizadas del programa nacional de emergencia educativa en la Región Junín	1,384,218.00	1,901,954.00	50,588.15
09	Mejoramiento de Laboratorios y SSHH del I.S.T.P. Jaime Cerrón Palomino Chongos Bajo	344,044.00	5,000.00	5,000.00
09	Centro interétnico de formación y capacitación docente para los pueblos indígenas de la selva central	854,614.00	436,975.00	15,000.00
09	Fortalecimiento de capacidades de los equipos técnicos locales y regional para la promoción de la salud en la Región Junín	120,790.00	0.00	0.00
09	Educación ambiental no formal integral en autoridades y comités de base para el desarrollo sostenible de la Región Junín	277,858.00	200,347.00	200,342.53
09	Construcción, Equipamiento y Mejora de la calidad educativa del CEO La Merced	393,893.00	0.00	0.00
09	Construcción de Infraestructura de la institución educativa integrada Divino Niño Jesús de Satipo	1,442,997.00	1,442,997.00	0.00
09	Ampliación y Refacción de Ambientes del CEMI Santa Ana, Perené Chanchamayo, Junin	1,320,948.00	1,302,948.00	1,095,311.40
09	Construcción de Aulas de la I.E. Santa Rosa de Lima N° 30001 - Cooperativa Santa Isabel-Huancayo	749,876.00	807,769.00	688,974.95
09	Sustitución de 06 Aulas en el CEM Dos de Mayo - Angasmayo	662,999.00	684,522.00	647,406.09
09	Sustitución de Ambientes en la EEM N° 30410 de Yanamarca - Acolla	815,160.00	715,160.00	680,448.90
09	Construcción y Refacción de Ambientes educativos del CEIA José Carlos Mariategui, Pichanaki, Chanchamayo	642,421.00	0.00	0.00
09	Sustitución de 06 Aulas y SS. HH. En la EEM N° 30172 de Huarí - Huancán	520,488.00	430,488.00	425,469.99
09	Sustitución y Mejoramiento de la Institución Educativa N° 30108 de Buenos Aires – Chupaca	319,574.00	279,574.00	255,872.60
09	Construcción de 01 Aula, SS.HH., Almacenamiento. Patio, jardín y cerco perimétrico de la IEP N° 608 Chupaca – Chupaca	311,776.00	316,618.00	309,687.79
10	Ampliación de Línea, Red primaria en 7.62 kv, y Redes Secund. En 440-220 v en las localidades de San Francisco de Salvio, Huamachuco y Chaupimarca	699,784.00	734,544.00	638,162.70
10	Ampliación .de Línea Primaria en 22.9 KV. Trifásico y 13.2 kv monofásico, red secundaria en 380/220 v y 440/220 v en los anexos de Buenos Aires, Río Blanco	808,951.00	838,836.00	805,703.31
11	Fortalecimiento de las exportaciones de la Región Junin	558,400.00	407,105.00	406,149.59
11	Desarrollo y promoción del turismo vivencial en las comunidades campesinas Patalá, Angasmayo, San Juan de Ondores y comunidades nativas de Pampa Michi	300,000.00	235,511.00	235,509.07
11	Puesta en valor y promoción del circuito turístico Mamacha Cocharcas del valle del Mantaro	278,559.00	181,775.00	180,072.41

11	Puesta en valor y promoción del circuito turístico Rally Valle del Mantaro - Región Junin	546,320.00	358,027.00	257,634.77
11	Puesta en valor y promoción del corredor turístico Tarma - Selva central en la Región Junin	545,510.00	35,000.00	0.00
12	Repoblamiento y crianza de la rana gigante de Junin en el lago Chinchaycocha	500,000.00	3,400.00	3,400.00
14	Proyecto Integral de Agua Potable y Alcantarillado de la ciudad de Concepción	114,000.00	0.00	0.00
14	Mejoramiento y Ampliación del Sistema de Agua potable y alcantarillado del distrito de Ulcumayo - Junin	1,187,407.00	1,574,967.00	0.00
14	Mejoramiento y Ampliación de los Sistemas de agua potable y alcantarillado en la localidad de Villa Perené	200,000.00	0.00	0.00
14	Mejoramiento y Ampliación de los Sistemas de agua potable y alcantarillado de la ciudad de Chupaca	450,000.00	0.00	0.00
14	Mejoramiento y Ampliación de los Sistemas de agua potable y alcantarillado de la localidad de San Pedro de Cajas	70,000.00	70,000.00	0.00
14	Mejoramiento del sistema de Manejo de Residuos Sólidos urbanos de los distritos de La Oroya y Santa Rosa de Sacco - Provincia Yauli	1,999,998.00	130,841.00	0.00
14	Apoyo al desarrollo social de las comunidades pobres de la provincia de Junin a través del fortalecimiento de los servicios de salud	1,000,000.00	0.00	0.00
14	Fortalecimiento del Centro Psiquiátrico Regional - Hospital Domingo Olavegoya de Jauja	1,663,856.00	1,985,862.00	0.00
14	Seguridad Alimentaria nutricional focalizado en tres distritos de diferentes pisos ecológicos	600,000.00	600,000.00	542,429.33
14	Mejoramiento del Servicio de Atención del Centro de salud I - IV de pichanaki -Chanchamayo	700,000.00	3,274.00	3,274.00
16	Construcción de Carretera Panti - Rocchac - Huachicna-Cedruyo-Manchay	1,121,943.00	1,055,995.00	0.00
16	Mejoramiento de la Carretera Pachascucho Marco Tunanmarca long. 4.82 Km.	2,301,907.00	3,570,408.00	2,990,399.00
16	Mejoramiento de la Carretera San Ramón Vitoc Aynamayo	315,000.00	225,000.00	35,681.70
16	Mejoramiento de la Carretera Corpacancha - Santa Ana - Mal paso L=31.20 Km. del distrito de Marcapomacocha - Yauli	1,741,774.00	0.00	0.00
16	Mantenimiento Periódico Departamento de Junín	2,242,106.00	2,421,638.00	0.00
16	Mantenimiento Rutinario Departamento de Junin	49,818.00	49,818.00	0.00
16	Supervisión Mantenimiento Periódico de Carreteras GR. Junin - PCD	188,420.00	188,420.00	0.00
16	Mantenimiento de Caminos Departamentales	484,208.00	2,746,358.00	531,407.39
16	Construcción de Trocha Carrozable Loma Pajonal – Cayash Long. 37+500 Km.	3,466,470.00	3,464,470.00	565,299.72
16	Construcción de trocha carrozable Rosaspampa -San Antonio de Alegría	2,900,000.00	24,738.00	24,738.00
16	Const. de Trocha Carrozable Ulcumayo - San Ramón tramo III Huanchuyru Nueva Italia -Distrito de Ulcumayo y San Ramón	2,991,502.00	2,991,502.00	0.00
16	Mejoramiento de la Carretera Chupaca - San Juan de Iscos	1,640,498.00	1,903,505.00	1,235,793.97
16	Mejoramiento de la Carretera Chupaca - Chongos Bajo long. 8.5 Km. Provincia de Chupaca	1,440,901.00	387,134.00	0.00
16	Mejoramiento de la Carretera Pilcomayo - Chongos Bajo - Chupuro - Huayucachi	0.00	1,191,048.00	984,954.56
03	Gestión de Proyectos - Liquidación de Obras	0.00	344,702.00	336,748.57

03	Programa de apoyo al fortalecimiento institucional	0.00	13,679.00	0.00
03	Mejoramiento y ampliación del Sistema de agua potable y alcantarillado de La Merced - Distrito de Chanchamayo (Estudio)	0.00	266,901.00	90,645.66
03	Mejoramiento de procedimientos administrativos del Gobierno regional Junin	0.00	94,121.00	49,886.85
04	Construcción. de Represa Chiche y Canal de Canal Riego margen izquierda	0.00	274,442.00	1,944.44
05	Defensa Ribereña Sector Mito	0.00	38,092.00	0.00
05	Rehabilitación del Sistema de Agua Potable Quiteni Puerto. Porvenir	0.00	55,459.00	55,457.28
05	Rehabilitación de Tres Aula Inst. Educativa de Menores Integrado Agropecuario San Juan - Río Pinedo Alianza	0.00	4,244.00	3,136.00
09	Construcción e Implementación del Centro de Desarrollo integral San Jerónimo de Tunan	0.00	41,126.00	28,044.80
09	Fortalecimiento de los procesos de planificación y producción de instrumentos de gestión educativa institucional local y regional de Junin	0.00	280,882.00	189,486.15
09	Sustitución y Rehabilitación de Aulas del Centro Educ. Industrial Gran Mariscal Castilla del distrito de La Oroya - Yauli	0.00	1,781,784.00	1,570,006.99
14	Mejoramiento y Ampliac. de los Sistemas de Agua y alcantarillado de la ciudad de Ondores	0.00	16,706.00	8,450.00
14	Mejoramiento y Ampliación del Sist. Integral de Agua potable y alcantarillado del distrito de la localidad de Matahuasi	0.00	475,497.00	0.00
14	Implementación del servicio materno perinatal centro quirúrgico y central de esterilización en el Hospital Manuel Higa Arakaki - Satipo	0.00	400,000.00	0.00
16	Rehabilitación de la Carretera. del Puente Victoria - Lourdes Oxabamba L=9.10 Km. - Distrito de San Ramón	0.00	65,883.00	3,000.00
16	Construcción. de Puente Peatonal Huancamayo Sto. Domingo de Acobamba, Huancayo	0.00	99,467.00	0.00
16	Mantenimiento Periódico Carretera Santa Rosa de Ocopa - Sacsacancha - Comas	0.00	709,985.00	408,473.47
16	Mantenimiento Periódico Carretera Jauja - Pancán - Ricrán – División Tambillo	0.00	434,002.00	139,069.34
16	Supervisión Mantenimiento Periódico Carretera Santa Rosa de Ocopa - Sacsacancha - Comas	0.00	50,000.00	0.00
16	Supervisión Mantenimiento Periódico Carretera Jauja – Pancán - Ricran - División, Tambillo	0.00	253,641.00	89,979.08
04	Instalación de pastos cultivados en los 04 distritos de la provincia de Junin	0.00	15,500.00	15,475.63
09	Const. de Aulas CEI Técnico Industrial Ricardo Palma Soriano - AA.HH. Santa Rosa - Perené	0.00	21,752.00	18,005.00
09	Sustitución e implementación con mobiliarios escolares a las 100 instituciones educativas focalizadas del programa nacional de emergencia educativa	0.00	5,000.00	4,705.50
09	Construcción .de Local del Centro de Educación Ocupacional de Yauyos -Jauja	0.00	67,200.00	66,996.50
09	Sustitución de 08 Aulas, SS.HH. Adecuación de laboratorio multifuncional y equipamiento del colegio estatal de menores industrial San Ramon	0.00	432,293.00	0.00
11	Puesta en Valor de los Atractivos del Circuito Etnoecoturístico de Río Negro - Satipo	0.00	183,919.00	133,453.62

11	Mejora de la orientación turística nacional mediante una señalización estandarizada	0.00	239,247.00	0.00
14	Mejoramiento y ampliación del Sistema de Agua Potable e instalación del sistema de alcantarillado y planta de tratamiento de aguas residuales de la localidad de El Mantaro	0.00	214,581.00	101,374.32
14	Ampliac. y Mejoramiento de los Sistemas de Agua Pot. Y alcantarillado de la localidad de Huaricolca	0.00	506,580.00	167,432.83
14	Predistribución del centro obstétrico - neonatólogo y remodelación del centro quirúrgico - central de esterilización en el Hospital de apoyo de Junín	0.00	500,100.00	37,280.04
16	Construcción de Puente Peatonal UNCP - El Tambo Hyo.	0.00	378,629.00	146,591.23
16	Rehabilitación de la Carretera Pampa Tigre - Alto Kimarini L=5+000 Km. Distrito de Perené	0.00	25,500.00	0.00
09	Rehabilitación de Aulas, Construcción de 01 Aula y SS.HH. De la I.E. N° 31827 Alto Villa Victoria - Río Negro	0.00	78,200.00	68,956.74
09	Culminación de 03 Aulas de la IE. Simón Bolívar Tres de Diciembre Chupaca	0.00	35,200.00	34,316.90
16	Mejor. de la Av. Jacinto Ibarra Tramo Av. Leoncio Prado - Jr. Unión L=1.34 Km.	0.00	80,060.00	74,578.12
16	Rehabilitación. Carretera Repartición Jesús de Nazareth-Unión Pucusani L=5+200 km.	0.00	83,728.00	81,189.45
04	Forestación y reforestación con tara con fines de conservación de suelo y producción industrial para exportación	0.00	1,012,500.00	586,551.00
09	Fortalecimiento de capacidades de los equipos técnicos locales y regional para la promoción de la salud en la Región Junín	0.00	120,790.00	0.00
09	Refacción de Aulas y Sustitución. De SS.HH. CEI. Santa Rosita - Pampa Hermosa	0.00	38,352.00	36,348.17
16	Mejoramiento de la Vía de Evitamiento de Jauja Long. 5.7 Km. Jauja - Junín	0.00	13,612.00	13,611.08
05	Ampliac. Defensa Ribereña Tipo Enrocado 230 ml. Margen izquierda río Tulumayo zona urbana Vitoc - Chanchamayo	0.00	14,000.00	12,330.00
05	Rehabilitación. del Sistema de Abastecimiento de Agua Potable CC.NN. Chamiriari	0.00	845.00	545.00
05	Rehabilitación. de la Cobertura Institucional Educativa José Gálvez Barrenechea	0.00	500.00	0.00
05	Rehabilitación. del Techo del Pabellón II de la IE. José Carlos Mariategui	0.00	1,195.00	450.90
05	Rehabilitación del Techo del Pabellón VI IE. Nuestra Señora de las Mercedes	0.00	625.00	250.00
05	Rehabilitación del Techo del Puesto Salud Huayhuay - La Oroya	0.00	600.00	200.00
09	Construcción del Cerco Perimétrico del CE. Nro. 30165 - Huacrapuquio - Huancayo	0.00	68,546.00	66,544.75
04	Mejoramiento y Ampliación del Sist. De Riego del Anexo de Carhuapaccha - Chupuro	0.00	39,500.00	36,174.40
09	Sustitución de 03 Aulas de la IE. Nro.30001 - 42 Ciudad Satélite - Perené - Chanchamayo	0.00	73,800.00	64,035.70

05	Instalación de Módulos Educativos de Emergencia IE. Héroes del Cenepa - Saños Grande - El Tambo - Huancayo	0.00	92,000.00	64,234.51
04	Mejor. del Canal Lateral A - 1 Ahuac, Iscos Chongos Bajo - Provincia de Chupaca	0.00	35,152.00	34,826.66
14	Ampliación y mejoramiento de los sistema de agua potable y alcantarillado de la ciudad de Carhuamayo	0.00	12,382,237.00	0.00
14	Ampliación y mejoramiento de los sistema de agua potable y alcantarillado de la ciudad de Junin	0.00	9,424,958.00	0.00
14	Mejoramiento y ampliación agua potable e instalación del sistema de alcantarillado del cercado del distrito de Paccha - Jauja	0.00	868,202.00	0.00
14	Mejoramiento y ampliación del sistema de agua potable y alcantarillado del centro poblado menor de Huayre	0.00	1,423,096.00	0.00
14	Sustitución del sistema de abastecimiento de agua potable y construcción de letrinas en el barrio La Libertad, Sicaya - Huancayo	0.00	490,643.00	0.00
14	Instalación del sistema de alcantarillado de la localidad de Suitucancho	0.00	810,263.00	0.00
14	Mejoramiento y ampliación de los sistema de agua potable, alcantarillado de Pichanaki y Sangani	0.00	22,810,027.00	0.00
04	INRENA (Afianciamento hidrico del Valle Cunas)	0.00	1,920,000.00	0.00
16	Mejoramiento carretera Mazamari-Llaylla Long. 12.00 Km. Distritos Mazamari - Llaylla, Satipo	0.00	20,056.00	0.00
09	Culminación de 02 ambientes complementarios e implementación de la sala de computo de la Escuela Estatal de Menores N° 31593 Javier Heraud - Huancayo	0.00	71,801.00	56,946.14
09	Sustitución de aula, ss.hh., cerco perimétrico y ambiente administrativo del J.E.N. N° 517 del centro poblado de Llaupi - Ulcumayo - Junin	0.00	67,450.00	59,412.37
09	Rehabilitación de aulas, substitución de ss.hh., nivelación del patio de recreación, construcción de cerco perimétrico y muro de contención del J.E.N. 336-S	0.00	75,590.00	75,588.45
09	Sustitución de 02 aulas de material noble, equipamiento y construcción de servicios higiénicos de la institución educativa N° 31842	0.00	86,848.00	86,844.98
09	Mejoramiento de la infraestructura de la I.E. N° 160 Mi pequeño Mundo del distrito de Junin	0.00	51,798.00	51,796.32
09	Sustitución de 02 aulas mas una dirección del C.E. N° 30355 Cedruyo Andamarca	0.00	69,544.00	54,242.61
09	Sustitución del laboratorio de la especialidad de industrias alimentarias, Dirección y Biblioteca del I.S.T.P. Pichanaki-Chanchamayo	0.00	74,573.00	65,993.83
09	Sustitución de 01 aula y culminación de servicios higiénicos de la institución educativa N° 30096 Santa Bárbara Sicaya - Huancayo	0.00	60,770.00	48,360.82
09	Rehabilitación de 02 aulas y cerco perimétrico en el J.N.E. N° 314 Los Pinos - Distrito de Sapallanga	0.00	67,395.00	67,394.06
09	Mejoramiento del pabellón N° 04 y cerco perimétrico de la I.E. San Isidro - Aco - Concepción- Junin	0.00	70,811.00	70,810.56

09	Rehabilitación de 02 aulas, ss.hh., patio, corredor y equipamiento con mobiliario escolar del Jardín de Niños Estatal N° 257 - Puerto Yurinaki, Perené	0.00	40,090.00	38,828.60
03	Estudios de Defensa Civil	0.00	75,360.00	19,703.15
16	Construcción de carretera Ricran - Monobamba Tramo II Tambillo - Monobamba	0.00	381,044.00	381,043.59
10	Ampliación del subsistema eléctrico línea primaria, red secundaria en 0.440-0.22 kv, acometidas domiciliarias y alumbrado	0.00	638,120.00	0.00
10	Construcción de línea primaria en 13.2 kv y sub. sistema de distribución primaria para 04 localidades del distrito de Marcapomacocha, provincia de Yauli	0.00	708,683.00	0.00
10	Ampliación de línea, red primaria en 22.9/13.2 kv, red secundaria en 440-220 voltios para el centro poblado de Panti, distrito de Pariahuanca	0.00	665,446.00	0.00
14	Ampliación y mejoramiento de los sistemas de agua potable y alcantarillado de la ciudad de Tarma	0.00	646,270.00	0.00
14	Mejoramiento y ampliación de los sistemas de agua potable y alcantarillado del centro poblado Jorge Chávez Dartnell	0.00	121,385.00	0.00
14	Proyecto Integral de Agua Potable y Alcantarillado de la ciudad de Concepción	0.00	330,000.00	0.00
14	Mejoramiento y ampliación de los sistemas de agua potable y alcantarillado de la ciudad de La Oroya	0.00	1,570,000.00	0.00
14	Mejoramiento y ampliación de los sistemas de agua potable y alcantarillado del distrito de Ahuac	0.00	230,000.00	0.00
14	Ampliación y mejoramiento del sistema de agua potable y alcantarillado de la localidad de Sicaya - Huancayo - Junin	0.00	304,813.00	0.00
14	Mejoramiento, ampliación y construcción del sistema de agua potable, alcantarillado y tratamiento de aguas residuales del distrito de Huancan - Huancayo	0.00	400,000.00	0.00
	TOTAL	56,131,110.00	113,381,866.00	24,156,212.50

Fuente: Sub Gerencia de Presupuesto y Tributación – Reporte No. 028-2008-GRPPAT/SGPT

ANEXOS FUENTE INFORMATIVA

- Reporte No. 028 – 2008 – GRPPAT/SGPT.
- Memorando No. 125 – 2008 – GRJ/DIREPRO/OPP
- Oficio No. 425 – 2008 – DIRCETUR – JUNIN/DG.
- Oficio No. 197 – 2008 – GR-JUNIN/DREM.
- Memorando No. 632 – 2008 – GRJ/GRDE.
- Informe Final del Consejo Regional del Gobierno Regional Junín.
- Reporte No. 046 – 2008 – GRJ/GRDS/DRVCSJ.
- Memorando No. 053 – 2008 – GRJUNIN/GGR/SGDY.
- Reporte No. 106 – 2008 – GR-JUNIN/SGDCH.
- Reporte No. 492 – 2008 – GRI – SGO.
- Reporte No. 015 – 2008 – GRJ – DRTPE/OTA.
- Reporte No. 322 – 2008 – GRI /SGE.
- Reporte No. 665 – 2008 – GR-JUNIN/GRI/SGSLO.
- Reporte No. 133 – 2008/GRPP-SGIP.
- Oficio No. 378 – 2008 – DRA – OPAL/J.
- Oficio No. 117 – 2008 – D-UES/JUNIN.
- Oficio No. 423 – 2008 – ODI/RST.
- Oficio No. 443 – DE – OPLANE/HOSP-DAC-HYO-2008.
- Memorando No. 08 – 2008 – GRPPAT/SGAT.
- Carta No. 009 – 2008 – PAMC.
- Oficio No. 392 – 2008 – DE – RSJ.
- Memorando No. 071 – 2008 – ARJ.
- Reporte No. 143 – 2008 – GRJ-DRSJ-DG.
- Memorando No. 543 – 2008 – GRDS/SGDSIO.
- Oficio No. 0404 – 2008 – D-HOSPITAL – EC/HYO.
- Memorando No. 165 – 2008 – GR – JUNIN – DRTCJ/15.02.
- Oficio No. 725 – 2008.UGEL-DGI- EP – T.
- Reporte No. 085 – 2008 – GRRNGMA/SGDC.

Consejo Regional

<i>Sr. Moisés R. Vásquez Caicedo Ayras</i>	<i>: Consejero Prov. de Huancayo</i>
<i>Sra. Julia Camavilca Arzapalo</i>	<i>: Consejero Provincia de Junín.</i>
<i>Sr. Henry B. Rosales Mallqui</i>	<i>: Consejera Provincia de Yauli</i>
<i>Sr. Carlos W. Contreras Cáceres</i>	<i>: Consejero Provincia de Tarma</i>
<i>Sr. Gilder Valerio Machali</i>	<i>: Consejero Provincia de Chanchamayo</i>
<i>Sr. Jaime V. Aquino Aquino</i>	<i>: Consejero Provincia de Concepción</i>
<i>Sra. Dora I. Verástegui Olivera</i>	<i>: Consejero provincia de Jauja</i>
<i>Sr. Venancio V. Cerrón Villaverde</i>	<i>: Consejero Provincia de Chupaca</i>
<i>Sr. Pedro López Cueva</i>	<i>: Consejero por Satipo</i>

Autoridades y Funcionarios del Gobierno Regional Junín

Sr. Vladimiro Huaroc Portocarrero
Presidente del Gobierno Regional Junín

Abog. Raúl Robles Echegaray
Vicepresidente del Gobierno Regional Junín

Ing. Jorge Carrasco González
Gerente General.

Econ. Eduardo Muñoz del Barco
Gerente Regional de Planeamiento, Presupuesto y Acondicionamiento Territorial.

Lic. María Isabel Mimbela Gonzáles
Gerente Regional de Desarrollo Social.

Econ. Jesús Navarro Balvín
Gerente Regional de Desarrollo Económico.

Abog. Iván Lanegra Quispe
Gerente Regional de Recursos Naturales y Medio Ambiente.

Ing. Oscar Colmenares Zapata
Gerente Regional de Infraestructura.

Javier Beteta Rondoy
Director General Regional de Auditoría Interna.

Econ. Vicente González Carrasco
Director General Regional de Administración y Finanzas.

Abog. Héctor Quinto Rojas
Director General Regional de Asesoría Jurídica.

Sub Gerencia de Cooperación Técnica y Planeamiento

B/. Eco. Julio R. Meza Sulluchuco
Sub Gerente de Cooperación Técnica y Planeamiento

Julio A. Matos Gilvonio.
Estela Baldeón Hormaza.
Rosa I. Camborda Maraví.
Gerson F. De La Cruz Ordaya.
Plinio Mejía Castañeda.

ELABORADO POR:

- Eco. Estela E. Baldeón Hormaza
- Eco. Gerson de la Cruz Ordaya